



UNIVERSIDAD AUTÓNOMA
DE AGUASCALIENTES

DIRECCIÓN GENERAL DE PLANEACIÓN Y DESARROLLO
DEPARTAMENTO DE ESTADÍSTICA INSTITUCIONAL

XXIX FOLLETO DE INFORMACIÓN 2010



UNIVERSIDAD AUTÓNOMA
DE AGUASCALIENTES

Commemoración del Bicentenario del Inicio de la Independencia de México
y del Centenario de la Revolución Mexicana



UNIVERSIDAD AUTÓNOMA
DE AGUASCALIENTES

DIRECCIÓN GENERAL DE PLANEACIÓN Y DESARROLLO
DEPARTAMENTO DE ESTADÍSTICA INSTITUCIONAL

XXIX FOLLETO DE INFORMACIÓN 2010



UNIVERSIDAD AUTÓNOMA
DE AGUASCALIENTES

Comemoración del Bicentenario del Inicio de la Independencia de México
y del Centenario de la Revolución Mexicana



Índice

Ideario Institucional

Misión.....	5
Visión	6
Modelo Educativo Institucional.....	7
Sistema de Gestión de la Calidad	7
Plan de Desarrollo Institucional.....	8
Órganos de Gobierno	9
Contexto Institucional	11
Organización Académica y Administrativa	12
Responsabilidad de los Miembros de la UAA.....	13
Obligaciones del Personal Académico.....	14
Derechos y Obligaciones de los Alumnos.....	15
Centros y Carreras	18
Programas Educativos de Calidad	23
Dirección General.....	23
Departamentos de Apoyo.....	24

Servicios Generales

Archivo General e Histórico.....	24
Bibliotecas y Hemerotecas	25
Cajas	30
Centro Cultural Universitario	31
Clínica de Estomatología	32
Clínica de Optometría	33
Clínica de Servicios Médicos.....	33
Crédito y Becas	34
Defensoría de los Derechos Universitarios	35
Despacho Jurídico	36
Educación a Distancia.....	37
Educación Continua	37
Cursos de Capacitación	38
Educación de Adultos.....	38
Extensión Universitaria	38
Hospital Veterinario.....	38
Laboratorio de Biología	39
Laboratorio de Cómputo	39
Laboratorio de Estudios Ambientales.....	40

Laboratorio de Mecánica de Suelos y Materiales	40
Laboratorio de Microbiología	41
Laboratorio de Sistemas de Información.....	42
Orientación Educativa	42
Centro de Ciencias Agropecuarias	43
Radio Universidad.....	47
Unidad de Negocios	48
Video Universitario.....	49
Video Producción.....	49
Ubicación de los Servicios Generales	50
Calendario 2010-2011.....	52
Calendario Académico y Administrativo.....	53
Examen de Oposición Externa y Concurso de Oposición Interna	58
Evaluación del Personal Académico.....	59
Formación y Evaluación de Profesores	60
Extensión Radiofónica	60
Bolsa Universitaria de Trabajo	60
Deportes.....	61
Servicio Social.....	62
Publicaciones de la UAA.....	63
Numeralia Institucional	
Matrícula por Programa Educativo (Número y Tipos de Estudio).....	64
Matrícula por Nivel Educativo (Estudiantes)	66
Personal Académico.....	69
Personal Administrativo.....	69
Capacitación	70
Investigación.....	72
Cursos de Extensión	73
Educación de Adultos.....	73
Crédito y Becas	73
Planta Física.....	74
Ingresos y Egresos Reales 2009.....	75
Presupuesto 2010.....	76
Directorio.....	78
Carta de Organización	106
Área Construida en la Posta Zootécnica	107
Área Construida en el Campo Universitario.....	108



Misión

La misión de la Universidad Autónoma de Aguascalientes consiste en formar a los estudiantes desde una perspectiva humanista que enfatiza el desarrollo equilibrado e integral de su persona; en generar, gestionar y aplicar conocimiento que responda a necesidades del contexto que derive en su permanente mejora; en difundir la cultura, la ciencia, la tecnología y el arte a la sociedad en su conjunto; así como vincularse de forma efectiva con la comunidad y realizar actividades de apoyo que faciliten y enriquezcan las funciones institucionales sustantivas. Todo ello con el propósito de contribuir al desarrollo de Aguascalientes y de México.

Para el cumplimiento de esta misión, la UAA es guiada por los valores y orientaciones institucionales contenidos en el Ideario Institucional aprobado por el H. Consejo Universitario el 27 de Septiembre de 2007:

I Autonomía y responsabilidad social

Es la facultad de establecer planes y programas, fijar los términos de ingreso, la promoción y permanencia del personal académico, y administrar su patrimonio cultural, artístico y material. Por su espíritu y estatuto, la UAA mantiene comunicación con la comunidad en general, manteniendo su independencia con respecto a los poderes públicos, los partidos, el sector privado, las iglesias y cualquier otro grupo particular de la sociedad.

II Pluralismo

En la UAA tienen cabida todas las corrientes de pensamiento y las doctrinas sociales.

Las libertades de cátedra e investigación son inherentes a la esencia de la Institución.

III Humanismo

La educación y formación de profesionales que imparte la UAA es humanista y está orientada a conservar los valores éticos universales dentro de marcos jurídicos, promoviendo la superación personal y social, el desarrollo de las facultades de los alumnos, y fomentando su amor a la patria y a la humanidad.

IV Calidad

La UAA busca transmitir conocimientos de la más alta calidad, para lo cual garantiza un mínimo de normatividad en el funcionamiento de las tareas de docencia, investigación y difusión.

V Oferta diversificada con igualdad de oportunidades

La UAA ofrece varias opciones de estudio combinando cuatro criterios en forma equilibrada: Atención de necesidades sociales, satisfacción de la demanda estudiantil, cobertura del mercado laboral y respeto de la capacidad institucional.

VI Relaciones laborales y académicas ejemplares

La UAA constituye una comunidad ejemplar, en la que prevalecen los valores académicos, se respetan los derechos individuales y se mantiene un clima de laboriosidad y cordialidad.

VII Gobierno justo

Prevalece un balance entre autoridad y responsabilidad; entre delegación de autoridad y corresponsabilidad; entre capacidad de decisión individual y control colegiado; entre decisiones técnicas y políticas; entre instancias académicas y laborales.

VIII Administración eficiente

Se aplica con alto grado de eficiencia y eficacia, apoyada en sistemas adecuados de planeación, organización, operación y control.

IX Financiamiento transparente

La UAA cuenta con recursos financieros necesarios para realizar su misión sin riesgos de desequilibrios económicos, que se aplican de manera responsable y austera, a través de mecanismos de control interno y externo confiables.

Visión

Visión Institucional al Año 2015

La Universidad Autónoma de Aguascalientes (UAA) es la Institución de Educación Superior líder en la entidad, con una importante presencia y reconocimiento en los ámbitos regional y nacional. Esto fundamentado en sus altos niveles de calidad reflejados en el desarrollo integrado de sus funciones sustantivas y adjetivas, respaldadas en una comunidad de estudiantes, personal académico y administrativo, capaz, comprometida e impulsora de esfuerzos permanentes para el desarrollo institucional.

La docencia tiene como propósito formar integralmente y con un alto sentido humanista a los estudiantes, en programas y procesos educativos de alta calidad reconocidos nacional e internacionalmente. La investigación permite generar, gestionar y aplicar conocimiento de vanguardia. La difusión representa el medio a través del cual, la UAA da a conocer el conocimiento y mantiene lazos estrechos y efectivos de colaboración con la comunidad.

La Institución presenta eficientes y dinámicas actividades de apoyo que facilitan y enriquecen el desarrollo de las funciones sustantivas, contribuyendo a configurarse como un sistema en mejora constante, congruente con su naturaleza educativa y con las necesidades del entorno.



Modelo Educativo Institucional

La Universidad Autónoma de Aguascalientes plantea como finalidad última de su quehacer educativo, la formación de sus estudiantes, ya que son ellos la razón de ser de la Institución. Por lo tanto:

El Modelo Educativo de la UAA busca facilitar a los estudiantes de los distintos programas educativos que ofrece la Institución, una formación humanista que comprenda el desarrollo equilibrado e integral de las dimensiones de su persona: profesional, intelectual, actitudinal, valoral, física, cultural y social, para que puedan desempeñarse profesionalmente con éxito y vivir la vida con plenitud y calidad.

En este sentido, la UAA orienta sus acciones y suma los esfuerzos del personal académico y administrativo para que contribuyan al desarrollo de la formación humanista así como pretender una educación de calidad que sea equitativa, pertinente, permanente, responsable, donde se vele el respeto a los valores humanistas y a los derechos humanos, innovadora, flexible, factible, sistémica, altamente especializada, enfocada al estudiante y su aprendizaje.



Sistema de Gestión de la Calidad

El diseño y la implementación del Sistema de Gestión de la Calidad en la Universidad Autónoma de Aguascalientes con base a la norma ISO 9001:2008 tiene como propósito el trabajar de manera conjunta, planificada y bajo un esquema de eficiencia y eficacia en el desempeño de los procesos relativos al aprendizaje y enseñanza de los estudiantes, permitiendo alcanzar altos niveles de desempeño, ventajas competitivas y sobre todo la satisfacción de los estudiantes y parte, interesadas.

El alcance del Sistema de Gestión de la Calidad de la Universidad Autónoma de Aguascalientes comprende en primera instancia los procesos de enseñanza- aprendizaje del Centro de Ciencias del Diseño y de la Construcción, Centro de Ciencias Económicas y Administrativas y el

Centro de Ciencias Básicas, así como los procesos de apoyo académico y administrativo que realizan las áreas centrales. En la actualidad se cuenta con 135 procesos de calidad certificados.



Plan de Desarrollo Institucional

Es un instrumento flexible, dinámico y descentralizado a través del cual se realiza una planeación de acciones en el corto, mediano y largo plazo para el desarrollo de las áreas y funciones de la UAA.

El Plan de Desarrollo Institucional 2007-2015 (PDI) está integrado por los siguientes componentes conceptuales: Misión, Modelo Educativo, Diagnóstico Institucional (externo e interno), Visión al año 2015 y tres Ejes Estratégicos: Desarrollo Educativo y Generación del Conocimiento de Calidad, Vinculación Efectiva con el Entorno y Gestión de Calidad.

Derivado de los anteriores elementos, el PDI también se encuentra conformado por componentes operativos: Objetivos Institucionales, Estrategias Institucionales, Programas Operativos Anuales y procesos de Evaluación Dinámica y Actualización Continua a través del Sistema de Evaluación por los Indicadores Institucionales (SEII), lo cual permite mantener vigentes los componentes y planteamientos del PDI para el desarrollo integral y sustentable de la UAA.



Órganos de Gobierno

I JUNTA DE GOBIERNO

Está integrado por nueve miembros que son electos por el Consejo Universitario.

Corresponde a la Junta:

- Designar al Rector y Decanos, considerando las propuestas de maestros y alumnos, además de los Directores Generales, teniendo en cuenta las ternas del Rector.
- Remover, por causas graves, al Rector, al Decano y a los Directores Generales.
- Votar resolutivamente cuando el Rector vete los acuerdos del Consejo Universitario.
- Resolver los conflictos que surjan entre las autoridades universitarias, cuando la Ley Orgánica o su Estatuto no impongan solución.

II CONSEJO UNIVERSITARIO

Está presidido por el Rector y se integra por el Secretario General, los Directores Generales, los Decanos, dos representantes del personal administrativo, dos representantes de los profesores y dos representantes de los alumnos, éstos dos últimos por cada unidad académica.

Sus funciones son:

- Designar a los miembros de la Junta de Gobierno.
- Dictar las normas que regulan la estructura y vida de la Universidad.
- Organizar y supervisar las votaciones de los profesores y alumnos para integrar las ternas para Rector y Directores Generales.
- Analizar, aprobar, modificar o rechazar carreras y planes de estudio.
- Analizar, aprobar, modificar o rechazar planes de desarrollo y proyectos de presupuesto anual.
- Analizar, aprobar o modificar el informe anual del ejercicio presupuestal.
- Analizar y aprobar el informe anual del Rector.
- Conferir nombramientos de profesores eméritos y "honoris causa".

- Aprobar o modificar las políticas que proponga la Rectoría en materia de salarios y prestaciones de los funcionarios.
- Resolver cualquier asunto que no sea de competencia de otra autoridad universitaria.

III RECTOR

Es la máxima autoridad ejecutiva de la Universidad, Presidente del Consejo Universitario y representante legal de la misma. Dura en su cargo tres años y puede ser reelecto una sola vez.

IV SECRETARIO GENERAL

Es el correpresentante legal de la UAA, sustituye las ausencias del Rector, que no excedan tres meses, desempeña las funciones del Secretario del Consejo Universitario y es responsable de los archivos escolares. Dura en su cargo tres años y puede ser reelecto una sola vez.

V CONSEJOS DE REPRESENTANTES

Son unidades académicas de primer nivel, que son presididas por el Decano de cada centro, un secretario administrativo, los titulares de los departamentos académicos, un consejero académico y un consejero alumno por cada departamento.

Sus funciones son:

- Fijar las orientaciones que regulan la vida cotidiana del centro y elaborar el proyecto de su reglamento interno.
- Estudiar los proyectos de creación, la revisión o supresión de programas de docencia, investigación y difusión, los planes de estudio, los programas de desarrollo, los presupuestos anuales y otros trabajos de planeación y evaluación.
- Objetar resoluciones del Consejo Universitario, del Rector y de la Comisión Ejecutiva.
- Crear o suprimir cátedras especiales.
- Resolver conflictos entre las autoridades del área.

VI DECANOS

Son los titulares de las unidades académicas de primer nivel responsables de la dirección docente, de la investigación y de su difusión. Tienen a su cargo la ejecución y el cumplimiento de las disposiciones contenidas en la legislación institucional, los acuerdos del Consejo Universitario, de su Consejo de representantes y los del Rector. Duran en su cargo tres años y pueden ser reelectos una sola vez.

VII JEFES DE DEPARTAMENTO ACADÉMICO

Son los titulares de las unidades académicas de segundo nivel, y están bajo la autoridad del titular de su unidad académica del primer nivel a la que pertenecen, y son responsables de la dirección docente, de la investigación y de la difusión de su departamento. Duran en su cargo tres años y pueden ser reelectos una sola vez.

VIII DIRECTORES GENERALES

Son los titulares de las unidades de apoyo de primer nivel, con rango de directores generales; colaboran con centros y departamentos académicos a desarrollar las funciones sustantivas. Los directores generales de estas unidades ejercen su presupuesto, supervisan el funcionamiento de los departamentos a su cargo acuerdan con la Rectoría y la apoyan en su ámbito de competencia. Duran en el cargo tres años y pueden ser reelectos una sola vez.



Contexto Institucional

El 19 de junio de 1973 fue aprobada la creación de la Universidad Autónoma de Aguascalientes, nacida del Instituto Autónomo de Ciencias y Tecnologías, fundado en el año 1867 por decisión unánime del Consejo Directivo del Instituto.

Ocho han sido sus rectores:

- C.P. Humberto Martínez de León (1972-1977)
- Dr. Alfonso Pérez Romo (1978-1980)
- Dr. José Manuel Ramírez Isunza (1981-1983)
- Lic. Efrén González Cuéllar (1984-1989)
- Ing. Gonzalo González Hernández (1990-1995)
- Lic. Felipe Martínez Rizo (1996-1998)
- Dr. Antonio Ávila Storer (1999-2004)
- M. en C. Rafael Urzúa Macías (2005- 2010)



Organización Académica y Administrativa

La Universidad Autónoma de Aguascalientes adoptó el sistema departamental para su organización académica, por considerarlo el más próximo a la excelencia académica y a las exigencias dinámicas actuales, alejado del conservadurismo.

Permite organizar a los grupos de maestros de una disciplina común en un solo lugar, para dar servicio indistintamente a diferentes carreras y cursos. Igualmente, los medios educativos generales, aulas, laboratorios, talleres, bibliotecas, equipos y demás instalaciones físicas son organizados y diseñados con criterio y características de multiservicio para toda la comunidad universitaria.

Cuenta con siete centros:

- ◇ Ciencias Agropecuarias
- ◇ Ciencias Básicas
- ◇ Ciencias de la Salud
- ◇ Ciencias del Diseño y de la Construcción
- ◇ Ciencias Económicas y Administrativas
- ◇ Ciencias Sociales y Humanidades
- ◇ Educación Media

Apyados por cincuenta y cinco departamentos académicos que pertenecen a los centros, más un Consejo de Representante por cada centro.

La UAA se compone de las siguientes áreas de Gobierno y de apoyo administrativo:

- Junta de Gobierno
- Consejo Universitario
- Rectoría
- Secretaría General
- Seis Direcciones Generales:
 - Difusión
 - Docencia de Pregrado
 - Finanzas
 - Investigación y Posgrado
 - Planeación y Desarrollo
 - Infraestructura Universitaria.

Estas áreas están apoyadas por treinta y dos departamentos administrativos, tres áreas de producción en la Posta Zootécnica, una Unidad Médico Didáctica y siete Secretarías de los Centros.



Responsabilidades de los Miembros de la UAA

Los artículos 175 y 186 del Estatuto de la Ley Orgánica de la Institución, establece en los supuestos en que los miembros de la Universidad podrían incurrir en responsabilidades y las sanciones a que pueden hacerse acreedores.

- Por no cumplir con las funciones y obligaciones de la Ley Orgánica, su Estatuto y reglamentos.
- Por faltar al respeto, utilizar la violencia, hostilizar a cualquier miembro de la comunidad universitaria, atentar contra los principios básicos de la UAA y cometer actos en contra de la moral y el derecho.
- Por facilitar o alterar indebidamente documentación oficial.
- Por dañar los bienes patrimoniales de la UAA, alterar a la comunidad con agitaciones motivadas por luchas políticas o intereses extrauniversitarios, iniciando o participando en desórdenes que interrumpan la vida académica o pongan en peligro el prestigio de la UAA.
- Por participar, desconocer, suplantar o modificar instancias académicas o de apoyo, omitiendo los procedimientos de la Ley Orgánica, sus Estatutos y los reglamentos que de ellos emanan, por contravenir las disposiciones generales de las autoridades e infringir las normas disciplinarias.

Sanciones

A las autoridades:

- Amonestación escrita
- Sanción económica
- Separación del cargo
- Suspensión o expulsión de la Universidad

Al personal académico:

- Amonestación escrita
- Sanción económica
- Suspensión de la relación laboral
- Rescisión de la relación de trabajo

A los alumnos:

- Amonestación escrita
- Sanción económica
- Multa por incumplimiento de obligaciones administrativas
- Cancelación de derechos de exámenes ordinarios
- Cancelación de matrícula
- Nulificación de los exámenes fraudulentos
- Suspensión de los derechos escolares, según la gravedad de la

- falta cometida, con una sanción mínima de 30 días naturales
- Expulsión temporal de un curso, de 16 a 30 días naturales
- Expulsión temporal o definitiva de uno o varios cursos
- Expulsión definitiva de la Universidad

Al personal administrativo:

- Amonestación
- Descuentos en sus emolumentos por el importe de las inasistencias o retardos originados por causas injustificadas
- Suspensión de la relación laboral
- Rescisión de la relación de trabajo



Obligaciones del Personal Académico

El artículo 151 del Estatuto de la Ley Orgánica de la Institución establece las acciones que el personal académico deberá cumplir:

- Desempeñar sus labores con alto sentido de responsabilidad.
- En la docencia, realizar actividades directas y de apoyo, encaminadas a la formación integral de los estudiantes para que desarrollen sus potencialidades y su conciencia positiva y compromiso social deberán:
 - a) Asistir con puntualidad al desempeño de sus labores.
 - b) Llevar con escrupulosidad la lista de asistencia.
 - c) Realizar los exámenes y entregar resultados y evaluaciones en plazos fijados.
 - d) Mostrar a los alumnos los resultados de los exámenes.
 - e) Apegarse estrictamente a los programas de estudio.
- En el área de la investigación, realizar actividades orientadas al desarrollo de proyectos, su coordinación y divulgación.
- Difundir los proyectos realizados entre la comunidad para fortalecer el vínculo universitario.
- Asistir a cursos de actualización y capacitación académica de la UAA.
- Apoyar la labor académica asistiendo a juntas y desempeñar con eficacia las comisiones que les encomienden.
- Obedecer los reglamentos y políticas institucionales aplicables a la docencia, investigación, difusión y apoyo.
- Aplicar las medidas disciplinarias y las sanciones que estipulan la Ley Orgánica, sus Estatutos y los reglamentos respectivos.



Derechos y Obligaciones de los Alumnos

ESTATUTO DE LA LEY ORGÁNICA

Artículo 163

- I.- Asistir con puntualidad a clases; estudiar los temas contenidos en los programas de las materias; cubrir el programa de las asignaturas que cada método les exija; realizar las prácticas y el servicio social; y asistir a las reuniones académicas que realice la Universidad, como parte de la formación.
- II.- Cumplir con las leyes, reglamentos y disposiciones disciplinarias vigentes de la Universidad; acatar las órdenes de las autoridades y observar buena conducta dentro y fuera del plantel.
- III.- Desempeñar con eficacia las comisiones que se les asignen en beneficio de la instrucción y del orden que debe imperar en la Universidad; y colaborar con la UAA en las acciones sociales que instituya.
- IV.- Cubrir las cuotas en la fecha estipulada que fije el Consejo Universitario; y pagar los desperfectos que causen a los equipos, instalaciones y demás bienes de la Universidad.
- V.- Notificar al Departamento de Control Escolar los cambios de domicilio.

Artículo 18, Fracción VI, Inciso C

En la enseñanza de licenciatura o niveles inferiores, los alumnos tienen tres oportunidades de acreditar una materia. En caso de agotar la tercera oportunidad sin aprobar la materia, causarán baja y sólo podrán inscribirse en otra carrera que no incluya la materia reprobada.

En posgrado sólo habrá dos oportunidades de acreditación o dos inscripciones.

Artículo 157

Para que los alumnos puedan obtener la reinscripción, se requiere que:

- a) Presenten la solicitud de reingreso.

- b) No adeuden más de dos materias que correspondan a los dos períodos lectivos inmediatamente anteriores, al que pretenda reinscribirse, o materia alguna de períodos lectivos más antiguos.
- c) No tengan otros adeudos.

Artículo 158

No se concederá ninguna inscripción o reinscripción fuera del período del calendario académico o administrativo, salvo acuerdo especial del Rector.

Los alumnos podrán inscribirse o reinscribirse en el período del calendario académico y administrativo, sólo si han aprobado la totalidad de las materias; si adeudan materias, únicamente tendrán derecho a la inscripción o reinscripción en un máximo de dos materias reprobadas en los dos semestres anteriores.

REGLAMENTO GENERAL DE DOCENCIA

Artículo 76

Si el alumno no está conforme con los resultados, podrá solicitar por escrito revisión del examen o exámenes con cuyo resultado se muestre inconforme. Deberá presentar la solicitud al Decano, con copia al jefe de departamento, tres días después de que se hayan dado a conocer los resultados de los exámenes.

Artículo 77

El Decano nombrará una comisión de revisión de tres profesores, de preferencia numerarios, que pertenezcan al Departamento. El alumno propondrá a uno de los profesores, quien tendrá derecho de audiencia.

Artículo 80

El profesor que equivoque alguna calificación, deberá corregirla en el acta, de acuerdo con las indicaciones que le señale el Departamento de Control Escolar, y requerirá de la autorización del Decano, en un tiempo que no exceda de seis meses.

Artículo 42

Los exámenes ordinarios evalúan el nivel alcanzado por los estudiantes durante la impartición de cada programa de estudio.

Artículo 47

La calificación final del curso se expresa en una escala de 0 a 10 en números enteros, siendo aprobatoria a partir de siete.

- I.- En calificación aprobatoria, si la fracción es menor a 0.50 se pasará al entero inmediato inferior; si es igual o mayor se pasará al entero inmediato superior.
- II.- En calificación reprobatoria, las fracciones no llevarán al entero superior en ningún caso.

Artículo 48

Otros resultados de cursos ordinarios

- I.- **NP NO PRESENTÓ.**
Cuando el alumno no presenta ningún examen.
- II.- **SD SIN DERECHO.**
Cuando el alumno no asiste al 80% de las clases programadas. Corresponde al Departamento de Control Escolar la aplicación de este precepto.
- III.- **ANULADA.**
Cuando el alumno adeude la materia antecedente y esté seriada en el plan de estudios de la carrera.
No se considera como pérdida de oportunidad para efectos de baja definitiva.
- IV.- **EXAMEN NULO.**
Cuando el alumno sea sorprendido durante el examen cometiendo alguna acción fraudulenta y no sea posible establecer una evaluación de su propio desempeño.
- V.- **ACREDITADO.**
En aquellas materias que por su naturaleza no sea posible evaluar numéricamente, y lo apruebe el Consejo Universitario.
- VI.- **NO ACREDITADO.**
Cuando el alumno no haya cubierto los requisitos establecidos.

Artículo 49

De los resultados establecidos en el artículo anterior, los indicadores en las fracciones I, II, IV y VI serán considerados como oportunidad agotada para efectos de baja definitiva.

Artículo 53

El examen extraordinario acredita las materias que los alumnos, en el curso ordinario, no hayan presentado a examen final, hayan reprobado o hayan quedado sin derecho por inasistencia.

Artículo 61

El examen a título de suficiencia acredita el dominio del conocimiento de una materia, en los siguientes casos:

- I.- Cuando un alumno no haya cubierto, en el curso ordinario, el 50% de asistencia a las clases programadas.

- II.- Cuando un alumno no haya cursado la materia en el plan de estudios de la carrera o nivel en que está inscrito.
- III.- Cuando una persona no inscrita en la UAA pretenda demostrar el dominio que posee de cualquier materia que se imparta en la Institución.

Artículo 66

El examen a título de suficiencia será aplicado por tres profesores, que designe el jefe de departamento, con el visto bueno del Decano correspondiente.

Artículo 69

El examen a título de suficiencia se concede sólo una vez, y si el resultado es negativo, el alumno está obligado a cursar nuevamente la materia.

Puntos importantes referentes a los exámenes a título de suficiencia:

- a) Los períodos de solicitud, aplicación y entrega de resultados corresponderán a lo establecido para los exámenes extraordinarios.
- b) Cada profesor decidirá, de manera independiente, la calificación.
- c) La calificación final será el promedio de las calificaciones obtenidas por mayoría o por unanimidad, y será inapelable.



Centros y Carreras

Un centro es la agrupación de departamentos académicos responsables de realizar la docencia, la investigación y la difusión.

Su finalidad es sistematizar el proceso de enseñanza-aprendizaje con el apoyo de técnicas y recursos didácticos; dirigir la formación profesional con adecuación a los objetivos generales de las carreras; y realizar investigación y difusión.

El Decano es el responsable de coordinar, supervisar y exigir que se cumplan los planes, programas y proyectos, auxiliado por los jefes de departamentos académicos y maestros, con el apoyo de los directores de área, jefes de departamento administrativo y demás personal de apoyo.

Además de los centros, hay departamentos académicos que agrupan a maestros que imparten disciplinas en campos del conocimiento afines.

El jefe del departamento coordina y mantiene contacto con los profesores para que la realización de la enseñanza, la investigación y la extensión se efectúen en forma colegiada; apruebe la elaboración y el desarrollo de programas de estudio de los cursos del departamento; vigila el cumplimiento de los objetivos, los avances y programas de investigación, de sistemas de evaluación y de extensión.

Las carreras de la UAA son:

CENTRO DE CIENCIAS AGROPECUARIAS

DOCTORADO

- 1.- En Ciencias y Tecnologías Agrícolas, Pecuarias y de los Alimentos.
 - Alimentos
 - Manejo de Agroecosistemas y Recursos Naturales
 - Producción Animal
 - Producción Vegetal Intensiva
 - Salud Pública

MAESTRÍA

- 2.- Posgrado Interinstitucional en Agronegocios
- 3.- En C. y Tecno. Agrícolas, Pecuarias y de los Alimentos.
 - Alimentos
 - Manejo de Agroecosistemas y Recursos Naturales
 - Medicina y Cirugía de Perros y Gatos
 - Producción Animal
 - Producción Vegetal Intensiva
 - Salud Pública

LICENCIATURA

- 4.- Ingeniería Agroindustrial
- 5.- Ingeniero Agrónomo
- 6.- Médico Veterinario Zootecnista

CENTRO DE CIENCIAS BÁSICAS

DOCTORADO

- 1.- En Ciencias Exactas, Sistemas y de la Inf.
 - Sist. y Tecnologías de Información
 - Ciencias de la Comp. - Intel. Artificial
 - Ciencias de la Comp. - Intel. de Software
- 2.- En Ciencias Biológicas (PNP)

MAESTRÍA

- 3.- En Ciencias (PNP)
 - Biotecnología Vegetal
 - Toxicología

- 4.- En Informática y Tecnologías Computacionales
- 5.- En Ciencias Exactas, Sistemas y de la Información.
 - Estadísticas
 - Matemáticas
 - Redes de Computadoras
 - Electrónica
 - Sistemas y Tecnologías de Información
 - Ciencias de la Comp. - Intel. Artificial
 - Ciencias de la Comp. - Intel. de Software

LICENCIATURA

- 6.- Análisis Químico Biológicos
- 7.- Biología
- 8.- Ciencias Ambientales
- 9.- Ingeniería Bioquímica
- 10.- Ingeniería en Computación Inteligente
- 11.- Ingeniería en Electrónica
- 12.- Ingeniería en Sistemas Computacionales
- 13.- Ingeniería Industrial Estadístico
- 14.- Matemáticas Aplicadas
- 15.- Tecnologías de Información

CENTRO DE CIENCIAS DE LA SALUD

MAESTRÍA

- 1.- En Ciencias Biomédicas
 - Bioética
 - Enfermería
 - Optometría
 - Rehabilitación Bucal
 - Salud Ocupacional
- 2.- En Ciencias de la Salud
 - Investigación Clínica
 - Investigación en Sistemas de Salud

LICENCIATURA

- 3.- Cultura Física y Deporte
- 4.- Enfermería
- 5.- Médico Cirujano
- 6.- Médico Estomatólogo
- 7.- Nutrición
- 8.- Optometría
- 9.- Salud Pública
- 10.- Terapia Física

TÉCNICO SUPERIOR

- 11.- Podología

- 12.- Prótesis Dental
- 13.- Terapia Respiratoria e Inhalatoria
- 14.- Emergencias Médico-Paramédicas

POS-BÁSICO

- 15.- En Admón. de Servicios de Enfermería

TÉCNICO MEDIO

- 16.- Enfermería

CENTRO DE CIENCIAS DEL DISEÑO Y DE LA CONSTRUCCIÓN

DOCTORADO

- 1.- En Arquitectura (Interinstitucional) (PNP)

MAESTRÍA

- 2.- En Diseño
 - Arquitectónico
 - Espacios Públicos
- 3.- En Ingeniería
 - Ambiental
 - Seguridad Estructural
 - Valuación

LICENCIATURA

- 4.- Arquitectura
- 5.- Ciencias del Arte y Gestión Cultural
- 6.- Diseño de Interiores
- 7.- Diseño Gráfico
- 8.- Diseño Industrial
- 9.- Diseño de Moda en Indumentaria y Textiles
- 10.- Ingeniería Civil
- 11.- Urbanismo

CENTRO DE CIENCIAS ECONÓMICAS Y ADMINISTRATIVAS

DOCTORADO

- 1.- En Administración
- 2.- En Ciencias Económicas y Administrativas (PNP)

MAESTRÍA

- 3.- En Ciencias Económicas y Administrativas
 - Administración
 - Comercio Internacional
 - Dirección Turística
 - Desarrollo del Capital Humano
 - Estrategias para Sistemas de Calidad
 - Finanzas y Negocios

- Impuestos
- Mercadotecnia

LICENCIATURA

- 4.- Administración de Empresas
- 5.- Administración de la Producción y Servicios
- 6.- Administración Financiera
- 7.- Contador Público
- 8.- Economía
- 9.- Gestión Turística
- 10.- Mercadotecnia
- 11.- Relaciones Industriales

TÉCNICO SUPERIOR

- 12.- Administración de la Micro y Pequeña Empresa
- 13.- Turismo

CENTRO DE CIENCIAS SOCIALES Y HUMANIDADES

DOCTORADO

- 1.- En Derecho (Interinstitucional)
- 2.- En Ciencias Sociales y Humanidades
 - Psicología
 - Educación
 - Sociología
 - Filosofía
 - Historia
 - Derecho

MAESTRÍA

- 3.- En Ciencias Sociales y Humanidades
 - Comunicación
 - Derecho
 - Educación
 - Filosofía
 - Historia
 - Psicología
 - Trabajo Social
- 4.- En Investigación Educativa (PNP)
- 5.- En Educación Básica (Convenio IEA)

LICENCIATURA

- 6.- Asesoría Psicopedagógica
- 7.- Ciencias Políticas y Administración Pública
- 8.- Comunicación e Información
- 9.- Comunicación Organizacional
- 10.- Derecho

- 11.- Enseñanza del Inglés
- 12.- Filosofía
- 13.- Historia
- 14.- Letras Hispánicas
- 15.- Música
- 16.- Psicología
- 17.- Sociología
- 18.- Trabajo Social

EDUCACIÓN MEDIA

Bachillerato
Bachillerato Internacional



Programas Educativos de Calidad

La Universidad Autónoma de Aguascalientes conforme a su Modelo Educativo y al Sistema de Gestión de la Calidad, se compromete a ofrecer a la sociedad una educación con calidad así como una constante renovación en la impartición de cátedra.

En la actualidad, la Institución cuenta con un total de cincuenta Programas Educativos (PE), de los cuales cuarenta y uno son Evaluables por organismos de Evaluación (CIEES) y de Acreditación (COPAES), seis se mantienen en Consolidación, dos son de nueva creación y uno está suspendido; es así, que de los cuarenta y uno PE Evaluables, treinta y siete (noventa por ciento) están acreditados por diferentes organismos de COPAES; y cuatro (diez por ciento) están en Nivel I según CIEES; esto nos da un cien por ciento de PE de calidad.



Dirección General

Área de apoyo de la UAA. Es responsable del buen funcionamiento de las actividades académico-administrativas y las que realiza cada uno de los departamentos que están bajo su coordinación, que son:

- Difusión
- Docencia de Pregrado
- Finanzas

- Investigación y Posgrado
- Planeación y Desarrollo
- Infraestructura Universitaria



Departamentos de Apoyo

Son unidades orgánicas dependientes de las direcciones generales:

- Archivo General
- Cajas
- Control Escolar
- Crédito y Becas
- Deportes
- Estadística Institucional
- Educación Continua
- Información Bibliográfica
- Intercambio Académico
- Orientación Educativa
- Recursos Humanos
- Procesos Gráficos
- Redes y Telecomunicaciones
- Videoproducción



Servicios Generales

ARCHIVO GENERAL E HISTÓRICO (Módulo 1-A)

Se cuenta con un acervo histórico, digital y de concentración de 2,706 metros lineales de documentos y proporciona los siguientes servicios:

- 1- Microfilmación de documetos.
- 2- Restauración y revitalización de documentos.
- 3- Digitalización de documentos.
- 4- Edición de discos compactos e impresión de los mismos.
- 5- Asesoría a las diversas áreas administrativas, para preservación de documentación histórica.
- 6- Servicio de fotocopiado.
- 7- Atención personalizada a investigadores internos y externos.

- 8- Visitas guiadas al Archivo General de la UAA a grupos con previa cita.
- 9- Consulta del siguiente acervo:
 - Fotográfico UAA.
 - En microfilme y digital.
 - Préstamo y consulta interna de documentos
 - Acceso electrónico para consulta en control de documentos OWL en la dirección: <http://archivo.uaa.mx>
 - Publicaciones de la universidad
 - Periódicos locales a partir del año 2006.
- 10- A partir de este año se implementará el Sistema de Administración de Archivos "SAA", programa informático que permitirá el control de archivos durante el ciclo vital de la documentación. Además de facilitar la gestión documental desde su elaboración o al llegar a la unidad de trámite, sección de concentración y archivo histórico. Asimismo se obtendrá un manejo efectivo de transferencias primarias, valoración documental y transferencias secundarias, con el objetivo de conservar, consultar y difundir el acervo de la Institución.

Horario de 8:00 a 15:30 horas de lunes a viernes.

BIBLIOTECAS Y HEMEROTECAS

BIBLIOTECA CENTRAL

Acervo

208,714	Libros
391	Títulos vigentes de publicaciones periódicas
10,466	Tesis
9,190	Microformatos
11,035	Mapas

Material Audiovisual

2,013	Películas y Videocassetes
1,052	Discos, Casetes y CD's

Base de Datos

7,253	CD's
702	DVD

Servicios

- Hemeroteca
- Mapoteca
- Videoclub
- Venta de libros del área de salud
- Fotocopiado
- Préstamo de máquinas de escribir en sala

- Préstamo interbibliotecario de monografías nacional e internacional
- Equipos especializados para invidentes y débiles visuales
- Elaboración de documentos en Braille
- Internet
- Autopréstamo
- Préstamo de equipo de cómputo en sala
- Digitalización de imágenes
- Préstamo a domicilio
- Préstamo en sala
- Elaboración de bibliografías
- Formación a usuarios
- Préstamo de cubículos de estudio

Proporciona información que se genera en cualquier parte del mundo, por medio de las cuales tenemos acceso a los siguientes sistemas en línea o publicaciones electrónicas: Ebsco-Host, IEEE, American Chemical Society, , Electronic Journals Service, Web of Sciencie, Swetswise, IDC, Psicodoc, Diario Oficial, Universo Fiscal, Dofiscal, Blackwell-Wifey, Ovid, In4mex, e-libro, e-brary, Biblioteca Miguel de Cervantes, Springer, MDConsult, OECD, Pearson y OCLC (las últimas 11 bases contienen también libros electró.), además enlace a varias bases de datos en Open Access.

Horario de 7:00 a 21:00 horas de lunes a viernes y de 7:00 a 14:30 horas los sábados.

BIBLIOTECA NORTE

Acervo

- 50,784 Libros
- 254 Títulos vigentes de publicaciones periódicas
- 1,359 Tesis

Material Audiovisual

- 22,677 Diapositivas
- 362 Videocasetes
- 18 Discos y Casetes
- 222 DVD

Base de Datos

- 1,478 CD's

Servicios

- Préstamo de cubículos de estudio
- Hemeroteca
- Videoclub
- Fotocopiado
- Internet

- Taller de DHI
- Digitalización de imágenes
- Préstamo de equipo de cómputo
- Préstamo de diapositivas de medicina y arquitectura
- Préstamo interbibliotecario de material bibliohemerográfico
- Préstamo a domicilio
- Préstamo en sala
- Plotter
- Autopréstamo
- Venta de libros del área de la salud

Proporciona información que se genera en cualquier parte del mundo, por medio de las cuales tenemos acceso a los siguientes sistemas en línea o publicaciones electrónicas: Ebsco-Host, Blackwell-Wileg, Electronic Journals Service, Springer, Web of Science, Swetswise, e-libro, e-brary, Diario Oficial, Springer (libros), Ovid, MDConsult, OECD, Pearson, además enlace a varias bases de datos en Open Access.

Horario de 7:00 a 21:00 horas de lunes a viernes y de 7:00 a 14:00 horas los sábados.

BIBLIOTECA DEL CENTRO DE CIENCIAS AGROPECUARIAS

Acervo

- 12,823 Libros
- 90 Títulos vigentes de publicaciones periódicas
- 2,796 Tesis
- 1 Mapa

Material Audiovisual

- 163 Películas y Videocassetes
- 12 Discos, Casetes y CD's
- 24 DVD

Base de Datos

- 146 CD's
- 24 DVD

Servicios

- Internet
- Fotocopiado
- Préstamo de equipo de cómputo
- Hemeroteca
- Préstamo Interbibliotecario de material bibliohemerográfico

- Préstamo a domicilio
- Préstamo en sala
- Videoclub
- Autopréstamo

Proporciona información que se genera en cualquier parte del mundo, por medio de las cuales tenemos acceso a los siguientes sistemas en línea o publicaciones electrónicas: Ebsco-Host, Blackwell-Wileg, Electronic Journals Service, Springer, Web of Science, Diario Oficial, Swetswise, e-libro, e-brary, OECD, además enlace a varias bases de datos en Open Access.

Horario de 7:00 a 16:30 horas de lunes a viernes.

BIBLIOTECA BACHILLERATO

Acervo

- 23,190 Libros
- 55 Tesis
- 1 Mapa
- 4 Títulos vigentes de publicaciones periódicas

Material Audiovisual

- 626 Transparencias
- 211 Filmes y Videocasetes
- 170 Discos, Casetes y CD's
- 361 DVD
- 90 VHS

Base de Datos

- 668 CD's

Servicios

- Fotocopiado
- Préstamo de cubículos de estudio
- Internet
- Préstamo de equipo de cómputo
- Videoclub
- Préstamo a domicilio
- Préstamo en sala
- Autopréstamo
- Préstamo interbibliotecario de material

Proporciona información que se genera en cualquier parte del mundo, por medio de las cuales tenemos acceso a los siguientes sistemas

en línea o publicaciones electrónicas: In4mex, e-libro, Pearson, Diario Oficial, además enlace a varias bases de datos en Open Access.

Horario de 7:00 a 21:00 horas de lunes a viernes.

HEMEROTECA **CENTRO DE** **CIENCIAS BÁSICAS** (Biblioteca Central)

29

Acervos

- 186 Títulos vigentes de publicaciones periódicas
- 492 Libros
- 55 Trabajos

Servicios

- Internet
- Fotocopiado
- Préstamo de equipo de cómputo
- Préstamo en sala
- Videoclub

Proporciona información que se genera en cualquier parte del mundo, por medio de las cuales tenemos acceso a los siguientes sistemas en línea o publicaciones electrónicas: Ebsco-Host, Blackwell-Wiley, IEEE, American Chemical Society, Electronic Journals Service, Springer, Web of Science, Swetswise, Diario Oficial, In4mex, e-libro, e-brary, Pearson, OEDC y OCLC, además enlace a varias bases de datos en Open Access.

Horario de 7:00 a 21:00 horas de lunes a viernes y sábado de 7:00 a 14:30 horas.

HEMEROTECA **CENTRO DE CIENCIAS** **SOCIALES Y HUMANIDADES** (Biblioteca Central)

Acervos

- 2,000 Libros
- 418 Títulos vigentes de publicaciones periódicas
- 20 Colecciones de revistas de fuentes bibliográficas
- 13 Colecciones de textos sobre metodología
- 221,962 Microformatos

Servicios

- Internet

- Fotocopiado
- Préstamo de equipo de cómputo
- Préstamo en sala
- Videoclub

Se apoya en las bondades que ofrece Internet, proporcionando información que se genera en cualquier parte del mundo, por medio de las cuales tenemos acceso a los siguientes sistemas en línea o publicaciones electrónicas: Ebsco, Electronic Journals Service, Web of Science, Swetswise, Psycodoc, Diario Oficial, In4mex, e-libro, e-brary, Biblioteca Miguel de Cervantes, Pearson, OECD y OCLC, además enlace a varias bases de datos en Open Access.

Horario de 7:00 a 21:00 horas de lunes a viernes y 7:00 a 14:30 horas los sábados.

CAJAS

Módulo 1-A, Cafetería Norte (librería),
Unidad Médico Didáctica y Módulo 9 (librería)

El Departamento de Cajas es el encargado de coordinar el control de pagos que se hará a través de las diversas sucursales de Farmacia Sánchez, Santander y Bancomer, en el horario correspondiente y por los siguientes conceptos:

- Colegiaturas
- Exámenes
 - De admisión
 - Extraordinarios
 - A título
 - De grado
- Cursos
 - Especiales
 - Idiomas
 - De extensión
 - Educación Continua
- Diversos
 - Resello de credenciales de idiomas
 - Expedición de credenciales
 - Vales de hojas de impresión
 - Pago de libros y eventos

Horarios de 8:00 a 19:00 horas; cajas de librerías de 9:45 a 17:15 horas, de lunes a viernes.

CENTRO CULTURAL UNIVERSITARIO

Ubicado en los Edificios Centrales de la UAA (Edificios J. Jesús Gómez Portugal, Humberto Martínez de León y 19 de Junio), situados en el Centro Histórico de la ciudad de Aguascalientes, junto al templo de San Diego y frente al Centro Comercial El Parián.

El Centro Cultural Universitario tiene como función primordial contribuir significativamente al enriquecimiento de la educación integral, de la sensibilidad y talento individual del alumno, de la vinculación de la institución con la sociedad y del posicionamiento de nuestra universidad como promotora de la cultura y una magnífica opción para que los estudiantes, profesores, el personal administrativo de esta institución, así como el público en general tengan acceso a ella.

El C.C.U. ofrece un abanico de opciones a través de convocatorias a concursos, exposiciones, conferencias, eventos, festivales, cursos y talleres para complementar la educación recibida en el aula y así apoyar los talentos identificados, formando representativos institucionales que habrán de llevar a diferentes escenarios, la imagen y la esencia de nuestra Universidad.

Las principales opciones culturales que ofrece el C.C.U. son:

- **Museo Nacional de la Muerte:** Con un acervo de aproximadamente 2000 piezas representativas de la concepción de la Muerte tanto artesanal, como plástica, gráfica y en otras modalidades.
- **Galería Universitaria:** (Edif. 1-B ciudad universitaria), sede de muestras pictóricas, escultóricas, gráficas, de objetos representativos de otros países, etc., con entrada libre.
- **Cinema Universidad:** Tanto en 35 mm como digital, sede de la muestra Internacional de Cine y el Foro de la Cineteca Nacional, con lo mejor del cine de arte mundial.
- **Polifonía Universitaria:** Conciertos gratuitos y magnos, con representantes de diferentes géneros musicales (clásico, blues, jazz, rock, new age, tradicional, etc.).
- **Farándula Universitaria:** Presentaciones teatrales tanto de grupos universitarios como de montajes profesionales; este proyecto incluye eventos dancísticos (folklórica, española, contemporánea, etc.).
- **Talentos Universitarios :** Concursos de música, artes escénicas, poesía, declamación, etc. que ofrecen un foro de expresión con atractivos premios a los estudiantes de los diversos niveles académicos de la UAA.

- **Conmemorando a nuestros Muertos:** Festival orientado al rescate de las tradiciones mexicanas a través de diversos eventos, entre los que destacan obras de teatro, conciertos, exposiciones, concursos de altares, de calaveras, conferencias, presentaciones editoriales, etc.
- **Cursos, talleres y diplomados de arte:** Donde el público asistente puede desarrollarse en el dibujo, la pintura, la escultura, artesanías y manualidades, el grabado y la fotografía digital así como también en disciplinas como danza, teatro, música, canto, cine, historia del arte, entre otras.

CLÍNICA DE ESTOMATOLOGÍA (Módulo 101)

Todos los servicios que brindamos tienen un costo simbólico de recuperación y se ofrecen a la comunidad en general.

- Clínica de Urgencias* (8:00 a 13:00 y 15:00 a 19:00 hrs.)
- Clínica de Diagnóstico* (8:00 a 13:00 y 15:00 a 19:00 hrs.)
- Clínica de Periodoncia
- Clínica de Exodoncia
- Clínica de Operatoria Dental
- Clínica de Trabajo de Campo
- Clínica Integral
- Clínica de Prótesis Total
- Clínica de Odontopediatría
- Clínica de Ortodoncia Preventiva
- Clínica de Ortodoncia Correctiva
- Clínica de Prótesis Parcial Fija
- Clínica de Endodoncia
- Clínica de Cirugía Estomatológica
- Clínica de Prótesis Parcial Removible
- Clínica de Rehabilitación Bucal
- Rayos X (Panorámicas y laterales de cráneo)

Todas las consultas requieren cita previa.
(excepto las que se señalan con un *)

Horario general de 8:00 a 20:00 hrs., excepto los que se indican.

CLÍNICA DE OPTOMETRÍA (Módulo 101)

Todos los servicios que ofrecemos tienen un costo de recuperación y se brindan a la comunidad en general.

- Clínica de Refracción
- Clínica de Patología
- Clínica de Lentes de Contacto
- Clínica de Ortóptica (Estrabismo)
- Clínica de Visión Subnormal
- Servicio de Óptica

Horario de servicio:

Lunes a viernes de 8:00 a 18:00 hrs.

CLÍNICA DE SERVICIOS MÉDICOS (Módulo 101)

Los servicios que se ofrecen a la comunidad en general tienen sólo un costo de recuperación.

- Medicina General (8:00 a 19:00 hrs.)
- Medicina Interna (12:00 a 15:30 hrs.)
- Traumatología (8:00 a 12:00 hrs.)
- Optometría (12:00 a 15:30 hrs.)
- Estomatología (8:00 a 14:00 hrs.)
- Profilaxis Dental (8:00 a 12:00 hrs.)
- Nutrición (8:00 a 19:00 hrs.)
- Podología (10:00 a 14:00 y 15:00 a 19:00 hrs.)
- Detección Oportuna de Cáncer Cérvico Uterino y Mamario* (9:00 a 11:00 hrs.)
- Clínica de Pediatría (Martes y Miércoles de 10:00 a 11:00 hrs.)
- Clínica de Angiología (Jueves de 9:00 a 10:00 hrs.)
- Cirugía de Corta Estancia
- Electrocardiograma en Reposo
- Prueba de esfuerzo en banda sin fin
- Estudio Holter
- Análisis de Laboratorio Clínico (8:00 a 17:30 hrs.) Toma de muestras de (8:00 a 10:00 y de 14:00 a 15:00 hrs.)

Para estos servicios es necesario previa cita al Tel. 910-84-45.

UNIVERSIDAD SALUDABLE

Brinda servicios exclusivamente a la comunidad universitaria (alumnos, docentes, y administrativos) en medicina, estomatología, optometría, nutrición, podología y psicología, tanto en intervenciones individuales como en promoción de salud en general.

SERVICIO UNIVERSITARIO DE ATENCIÓN PREHOSPITALARIA (SUAP)

Atiende los acontecimientos y contingencias que se presentan en las instalaciones del campus universitario.

Este servicio es gratuito.

EDIFICIO DE REHABILITACIÓN

- Consulta Externa de Rehabilitación
- Electroterapia
- Mecanoterapia
- Termoterapia
- Ejercicios Terapéuticos
- Terapia de Lenguaje
- Terapia Ocupacional

Horario de 8:00 a 15:30 hrs. de lunes a viernes a partir de agosto de 2010.

CRÉDITO Y BECAS (Módulo 1-A)

- Créditos, de 100, 75 ó 50%, para colegiaturas e inscripción, posgrado, licenciatura y técnico superior.
- Becas, de 100, 75, 50 ó 25%, para colegiaturas, licenciatura, técnico superior y bachillerato.

REQUISITOS DE OTORGAMIENTO

- Que el solicitante se encuentre en la necesidad de recibir apoyo económico, el cual se determinará mediante un estudio socio-económico en ambos casos.

- Para trámite de crédito educativo, no se requiere promedio, únicamente no adeudar más de tres materias. El crédito no aplica materias sueltas.
- Para alumnos de primer ingreso que requieren de crédito educativo, se le dará seguimiento a su solicitud una vez que concluyeron su trámite en el Departamento de Control Escolar.
- Para alumnos de reinscripción se podrá dar trámite a su solicitud de crédito educativo o beca, una vez que hayan dado de alta su carga académica. (la solicitud deberá estar debidamente requisitada y documentada).
- Las becas para nivel bachillerato se tramitarán desde el primer semestre y se renuevan semestralmente.
- Para alumnos de primer ingreso no aplica la beca en nivel licenciatura, podrá tramitarla en el siguiente semestre según le corresponda. (las becas de pregrado sólo se tramitan al comienzo del ciclo escolar en el mes de agosto).
- Para el trámite de beca se requiere ser alumno regular y tener promedio de ocho.
- Los trámites se realizarán en el Departamento de Crédito Educativo y Becas, (la solicitud de beca y/o crédito se entregará en original y copia).

NOTA: No se otorga beca de pregrado a los alumnos de primer ingreso.

DEFENSORÍA DE LOS DERECHOS UNIVERSITARIOS (Módulo 1-A)

Tiene la finalidad de atender las reclamaciones individuales de los alumnos, personal docente y administrativo, cuando se consideren afectados en los derechos que la legislación universitaria les concede.

Se excluyen de la competencia de la Defensoría las afectaciones de carácter colectivo, las de naturaleza laboral, las resoluciones disciplinarias, las evaluaciones académicas de profesores, comisiones dictaminadoras, consejos internos o técnicos, así como en general aquellas violaciones que puedan impugnarse por otras vías establecidas por la legislación universitaria.

El Defensor de los Derechos Universitarios tendrá facultad para emitir recomendaciones sin efectos vinculatorios en los siguientes casos:

- I. Cuando se viole un perjuicio de un profesor el derecho a la libertad de cátedra;

- II. Cuando alguna autoridad ejerza presión derivada de la posición ideológica, política o religiosa del personal académico, alumnos o personal administrativo;
- III. Cuando se establezcan distinciones, prerrogativas, privilegios o canongias por razón de sexo o nacionalidad;
- IV. Cuando una autoridad sea omisa en el cumplimiento de sus obligaciones y se afecte con ello un derecho individual de un miembro de la comunidad universitaria;
- V. Cuando exista acoso de un miembro de la comunidad universitaria, de cualquier tipo, en contra de otro miembro que atente en contra de su dignidad o de su honor; y
- VI. En general de cualquier otro asunto que afecte un derecho individual de un miembro de la comunidad universitaria y no sea atendido o resuelto oportunamente por la autoridad que debe conocerlo.

Las reclamaciones deben presentarse por escrito en las formas que proporcione la Defensoría o mediante escrito que presente el interesado. Se realizarán las investigaciones necesarias para valorar el grado de ofensa, o si en verdad se viola algún derecho; y de ser así, hacer la reclamación ante el Jefe Inmediato de la o las autoridades señaladas como responsables de las violaciones cometidas.

DESPACHO JURÍDICO UNIVERSITARIO

(Palacio de Justicia, 2do. piso, Héroe de Nacoziari)

La UAA presta a la población de escasos recursos, los siguientes servicios jurídicos profesionales:

ASESORÍA JURÍDICA

Al público en General, en materia:

Familiar (Matrimonio, Divorcio, Concubinato, Violencia Intrafamiliar; Patria Potestad, Tutela, Adopción, Rectificación de actas del registro civil, Patrimonio Familiar, Procedimientos de declaración de incapacidad para menores e incapacitados, etc.).

Civil (Sucesiones testamentarias e intestamentarias, Contratos de compraventa, Arrendamiento, Usufructos, Servidumbres legales, Prescripciones, etc.).

Penal (Delitos Patrimoniales, (accidentes viales, daño en las cosas, robo, fraude, abuso de confianza), Contra la Integridad Personal (homicidio, lesiones, entre otros).

Laboral (Contratos Individuales y colectivos de trabajo, Despidos, Derechos laborales del trabajador, etc.) Agrario (Derechos ejidales, Posesión de la tierra, trámites, etc.).

Mercantil (Contestaciones de Demanda por deudas).

* Estos servicios son gratuitos.

ASISTENCIA Y REPRESENTACIÓN LEGAL

Preferentemente a personas de escasos recursos económicos

Es el inicio de un procedimiento en las materias arriba indicadas; cuando es actor judicial (demandante) o desde la contestación de demanda cuando es demandado judicial; y en general en todos los demás procedimientos judiciales o administrativos, llevar y darle seguimiento a estos hasta la conclusión del asunto.

* El costo de estos servicios es variable y es por todo el procedimiento; atendiendo a un estudio socioeconómico que el Despacho Jurídico realiza al interesado.

Atención de lunes a viernes de 8:00 a 14:00 hrs.

EDUCACIÓN A DISTANCIA (Módulo 15)

Con el fin de facilitar el acceso a los programas educativos a los diversos sectores de la población que por alguna razón no puede asistir a las instalaciones de la Universidad Autónoma de Aguascalientes, se ofrecen cursos y diplomados de Educación Continua y de Extensión Universitaria a través de nuestro espacio virtual educativo, al que se puede acceder a través de una computadora conectada a Internet, así desde el trabajo, el hogar u otro sitio, pueden seguir su formación y/o capacitación. Por otra parte, esta área apoya la docencia habitual, incorporando tecnologías de información y comunicación ampliando horizontes y enriqueciendo la construcción de nuevos conocimientos.

EDUCACIÓN CONTINUA (Módulo 1-B) Tercer piso

Es una actividad académica de actualización dirigida a profesionistas y a personal de los diversos sectores productivos y de servicios que requiere desarrollar nuevas habilidades y conocimientos para un mejor ejercicio de su profesión. Para ello, Educación Continua ofrece cursos, talleres y diplomados en modalidad presencial, a distancia y semipresencial.

CURSOS DE CAPACITACION

(Módulo 1-B)

Tercer piso

Los cursos de capacitación han sido diseñados para todas las personas que necesiten conocer y desarrollar algunas habilidades y/o conocimientos para mejorar su desempeño laboral y tengan como objetivo fortalecer su micro y pequeña empresa o el servicio que brindan; por ello solamente requieren haber cursado secundaria o bachillerato cuando así se indique.

EDUCACIÓN DE ADULTOS

Escuela Francisco P. Verdad y Ramos
Jardín Rincón Gallardo No. 3

Es un programa de servicio a la sociedad de Aguascalientes dirigido a todas aquellas personas que deseen concluir su alfabetización, primaria, secundaria o bachillerato.

Se brinda asesoría y clases a personas mayores de 15 años con el apoyo de estudiantes universitarios que están realizando su Servicio Social.

El servicio que se ofrece se organiza en tres ciclos escolares que van de enero -abril, mayo - agosto y septiembre - diciembre.

EXTENSIÓN UNIVERSITARIA

(Edificio 1-B)

Tercer Piso

Es un programa que ofrece a toda la población de Aguascalientes, sin requisitos académicos y a costos de recuperación, cursos de interés general para el desarrollo personal, familiar y cultural. Los temas son de lo más diverso y pueden participar adultos, jóvenes y niños según se defina en cada curso.

HOSPITAL VETERINARIO

(Av. Guadalupe González No. 603, Col. Primo Verdad)

Servicios

- Consulta
- Medicina Preventiva
- Hospitalización
- Cirugía

- Ultrasonografía y Radiología
- Endoscopia
- Ecocardiografía
- Electrocardiografía
- Profilaxis dental
- Eutanasia y Cremación
- Laboratorio clínico

Informes: M.C. Samuel Lozano Santillán

slozano@correo.uaa.mx

clinvet@correo.uaa.mx

Todos los servicios tienen un costo de recuperación y se ofrecen a la comunidad en general.

Horario: lunes a viernes de 9:00 a 20:00 hrs. y sábado de 9:00 a 14:00 hrs.
Teléfonos 914-75-35

LABORATORIO DE BIOLOGÍA (Módulo 20)

- Asesoría sobre problemática ambiental y evaluaciones de impacto ambiental.
- Consulta de bancos de información sobre flora y fauna, mediante el uso de las instalaciones del herbario, jardín botánico y Museo de Zoología.
- Estudios ecológicos sobre recursos bióticos.
- Identificación de ejemplares de flora y fauna.

LABORATORIO DE CÓMPUTO (Módulo 112)

Servicios

- Digitalización de imágenes.
- Impresiones en blanco y negro así como a color en inyección de tinta.
- Internet.
- Asesoría a maestros y alumnos sobre el manejo de programas y equipos.
- Préstamo de equipo para clase (cañones, proyectores, diapositivas, acetatos, computadoras portátiles, videocasetas, T.V., cámara digital, quemador DVD, etc.)

Horario de 7:00 a 21:00 horas de lunes a viernes.

LABORATORIO DE ESTUDIOS AMBIENTALES

(Módulo 52)

Servicios por convenio

- Análisis de metales pesados.
- Análisis de agua potable y aguas residuales.
- Determinaciones y cuantificaciones de pesticidas (organoclorados y organofosforados).

LABORATORIO DE MECÁNICA DE SUELOS Y MATERIALES

(Módulo 34)

Servicios

- Límites líquidos.
- Pesos volumétricos varillados.
- Calas (capas existentes en terracería).
- Tronado de cilindros.
- Proctor (compactación de suelos).
- Granulometría.
- Pruebas triaxiales (suelos friccionantes y cohesivos).
- Asfalto.
- Extractor de corazones.
- Calidad de materiales en base, sub-base, subrasante y terracerías.
- Ensaye equivalente de arena.
- Ensaye Marshall (estabilidad y fluidez en concreto asfáltico).
- Ensaye tiempo de fraguado inicial (VICAT).
- VRS (prueba de penetración de suelos).
- Equipo de topografía.
- Fotogrametría y fotointerpretación.
- Tensión de probetas metálicas.
- Calidad de materiales para grava y arena para concreto hidráulico.
- Porter Standard (compactación de suelos).

Servicios

- Análisis Microbiológico de Aguas para Consumo Humano.
- Análisis Bacteriológico de Aguas Residuales.
- Análisis Microbiológico de Bebidas no Alcohólicas.
- Análisis Microbiológico de Alimentos.
- Análisis Microbiológico de Superficies y Quirófanos.
- Análisis Microbiológico de Suelo.
- Análisis Microbiológico de Leche.
- Exudado Faríngeo.
- Urocultivo.
- Coprocultivo.
- Cultivo gérmenes piógenos.
- B.A.A.R (Serie de 3).
- Coproparasitoscópico Seriado (CPS 3).
- Coproparasitoscópicos de Concentración: Faust o Ritchie.
- Cultivo micológico.
- Análisis fitopatológicos.
- Examen General de Orina (EGO).
- Reacciones Febriles.
- Grupo Sanguíneo y Factor Rh.
- VDRL.
- Análisis Prenupciales (por pareja).
- Factor Reumatoide.
- Proteína C Reactiva.
- Prueba Inmunológica de embarazo en orina.
- Anticuerpos antinucleares.
- Anticuerpos anti-DNA nativo.
- Células LE.
- Determinación de C3 y C4 (por inmunodifusión radial).
- Prueba cruzada (para trasplante renal).
- Antiestreptolisinas.
- Análisis B27.
- Prueba CH50.
- Análisis PRA (Anticuerpos reactivos a un panel de linfocitos).
- Estudio de **Inmunopatología** (con lastécnicas HE, PAS, Masson e inmunofluorescencia para **Biopsia Renal**) en colaboración con el Departamento de Morfología.

Servicio por convenio con Hospital Hidalgo

Responsable es la M. en C. Rebeca Ceballos Salazar

Cita: lunes y miércoles

- Estudio completo de Histocompatibilidad que incluye
 - Prueba Cruzada
 - Tipificación de Antígenos HLA-I y HLA-II
- Prueba Cruzada.

LABORATORIO DE SISTEMAS DE INFORMACIÓN (Módulo 55)

Servicios

- Digitalización de imágenes a color.
- Asesoría a egresados y alumnos que deseen hacer tesis.
- Cursos de actualización y capacitación a alumnos y maestros.
- Renta de aulas de cómputo a empresas.
- Préstamo de aulas de cómputo a profesores para impartir cursos.
- Apoyo para la instalación de equipos y software.
- Laboratorio exclusivo para la Maestría en Informática.
- Internet.
- Impresiones de trabajos en matriz de puntos, inyección de tinta a color y láser.
- Préstamo del proyector de acetatos a maestros del C.C. Básicas.
- Préstamo de equipo de cómputo a alumnos.
- Antivirus.
- Asesoría en instalación de software.
- Mantenimiento preventivo a equipo de cómputo.

Horario de 7:00 a 21:00 horas de lunes a viernes.

ORIENTACIÓN EDUCATIVA (Módulo 1-A)

Orientación Educativa

La orientación educativa es un conjunto de actividades diseñadas para los estudiantes, con el propósito de contribuir a su desarrollo personal, académico y profesional. Nuestro servicio conlleva el sello institucional de calidad, profesionalismo y ética. Los estudiantes reciben atención personalizada y colaboración para que identifiquen, conozcan y analicen su perfil vocacional que les permita elegir la opción educativa acorde con sus competencias, y así logren una mayor satisfacción en su desempeño profesional.

Los servicios que ofrece el área de Orientación Educativa son:

- Elaboración de perfiles vocacionales.
- Asesoría en aspectos administrativos y académicos.
- Apoyo en métodos para el estudio.
- Asesoría en aspectos personales y familiares.
- Asesoría para el cambio de carrera.

Publicaciones

Contamos con folletería de las opciones educativas. Además, anualmente se edita el libro de PROFESIONES, que es una herramienta valiosa de información, misma que se actualiza con objetividad y oportunidad. Así mismo proporciona un panorama completo sobre las licenciaturas que imparte nuestra casa de estudios y los servicios principales que se brindan a los estudiantes.

Solicitudes de Servicios

La atención es totalmente gratuita; sin embargo, se requiere hacer previa cita en el departamento de Orientación Educativa, ubicado en el Edificio 1-A. Teléfonos 910-74-37 y 38, de lunes a viernes de 8:00 a 15:30 hrs.

CENTRO DE CIENCIAS AGROPECUARIAS

Servicios

Departamento de Disciplinas Pecuarias

Laboratorio de Nutrición Animal

- Análisis Químico Proximal o Bromatológico
- Fracciones de Fibra FDN, FDA
- Análisis especiales de digestibilidad de materia orgánica
- Responsable: Dr. Carlos Urban Huabi Segura
drhaubi@yahoo.com
chaubi@correo.uaa.mx
- Calorimetría directa
- Digestibilidad en Vitro
- Digestibilidad in Situ
- Digestibilidad in Vivo
- Asesoría Nutricional a Productores

Laboratorio de Patología Diagnóstica

- Bacteriológico general
- Microbiológico del agua (Mesofilicos aeribios C, totales)
- Microbiológico de la leche (Mastitis)
- Aislamiento de identificación bacteriana (tejidos, exudados)
- Urocultivo (método del asa calibrada)
- Antibiograma (Mc Farland)
- Baciloscopia (Basilo de la tuberculosis - búsqueda 3 muestras)
- Examen general de orina (EGO)
- Serología (*Brucella abortus*)
- Prueba de Rivanol (*Brucella abortus*)
- Biometría hemática con plaquetas
- Recuento de plaquetas
- Toxicología cualitativa
- Micológico (prueba directa con KOH y cultivo)
- Coproparasitoscópico
- Coprológico General (pH, sangre oculta, azúcares, proteínas)
- *Cryptosporidium parvum* (en heces de pequeñas especies)
- Química sanguínea
- Histopatología
- Evaluación de selladores (inhibición bacteriana)
- Evaluación de superficies inertes (pezoneras)
- Sacrificio humanitario (eutanasia)
- Evaluación de semen
- Evaluación de integridad membranal de espermias
- Citología vaginal
- Citología de líquidos
- Citología en piel
- Citología pulmón e hígado
- Citología linfonodos
- Citología en glándula mamaria

Necropsias de:

- Especies Mayores (equinos y bovinos)
- Especies Menores (caninos, porcinos, ovinos y caprinos)
- Aves (pollo de engorda, aves de postura, no convencionales)
- Producción Animal General

Informes: Dr. Teódulo Quezada Tristán

email: tquezada@correo.uaa.mx

Tel: 9 10 74 00 ext. 8111 y 139 32 40

Departamento de Zootecnia

- Identificación de Plantas de Pastizales
 - Manejo y Ecología de Pastizales
 - Asesoría Técnica
 - Producción Animal General
- Informes: M. en C. Gabriel Ernesto Pallas Guzmán
gepallas@correo.uaa.mx

Departamento de Fitotecnia

Laboratorio de Análisis de Semillas

MC. Jesús M. Fuantos Mendoza
jfuantos@correo.uaa.mx

Laboratorio de Cultivo de Tejidos Vegetales

- Propagación de plantas en medio nutritivo-agar
 - Propagación de plantulas micropropagadas aclimatadas y puestas en charola
 - Plantas micropropagadas aclimatadas y puestas en maceta
- MC. Otilio Vázquez Martínez
ovazmar@correo.uaa.mx

Laboratorios de Parasitología Agrícola

- Análisis fitosanitario simple
 - Determinación agente causado (asilado e identificación)
 - Fitopatógenos de suelo
 - Identificación de plagas y sugerencias para su control
 - Análisis Entomológicos
 - Patología de Semillas
- Dra. Yisa María Ochoa Fuentes
yisa8a@yahoo.com
- Informes Generales**
M.S.C. Fernando Ramos Gourcy
framosg@correo.com

Posta Zootécnica

Área Agrícola

- Validación de Tecnología Agrícola
 - Venta de material vegetativo sobresaliente
 - Asesoría Técnica
 - Beneficio de granos y semillas
- Informes: Ing. Alejandro Mora Vela
amorav@correo.uaa.mx

Área Pecuaria

- Venta de alimentos balanceados
- Venta de animales para mejoramiento genético

- Asesoría técnica
Informes: M.V.Z. Miguel Martínez Ibarra
mmartin@correo.uaa.mx

Área de Tecnología de Alimentos

- Se ofrecen estancias para capacitación en procesos de transformación de lácteos, panificación, frutas, hortalizas y carnes.
- Asesoría Técnica
Informes: M. en C. Yolanda Aldana Muñoz
yaldana@correo.uaa.mx

Departamento de Disciplinas Agrícolas

Laboratorio de Análisis de Sistemas Agrícolas y Recursos Naturales

- Diseño, construcción y mantenimiento de bases de datos
- Consulta de bases de datos y Sistemas de Información Geográfica (SIG)
- Actualización de información en SIG
- Impresiones de productos cartográficos
- Análisis espacial
- Asesoría en percepción remota y SIG
Informes: M.C. Luis Ramón Barba Martínez
lrbarba@correo.uaa.mx

Laboratorio de Suelo, Agua y Nutrientes Vegetales

- Análisis de fertilidad de suelos
- Análisis de salinidad de suelos
- Análisis físico de suelo
- Análisis de nutrientes solubles en suelo
- Análisis especiales de suelo
- Análisis de calidad de agua para riego
- Análisis de nutrientes solubles en agua
- Análisis de foliares
- Análisis de compostas y lombricompostas
- Análisis de caldos nutritivos
Informes: M.C. Liliana Barba de Alba
lbarba@correo.uaa.mx

Laboratorio de Meteorología y Climatología

- Información diaria de las variables climáticas (Estación meteorológica CU y Área Agrícola del Centro de Ciencias Agropecuarias)
- Reporte semanal en la página WEB de la UAA (Ciclón)
Informes: M.C. Luis Ramón Barba Martínez
lrbarba@correo.uaa.mx

Laboratorio de Productos Orgánicos y Energías Alternativas

- Venta de lombriz californiana
 - Venta de composta y lombricomposta
- Informes: M.C. Amalio Ponce Montoya
aponcem@correo.uaa.mx

Departamento de Tecnología de Alimentos

Laboratorio de Control de Calidad en Alimentos

- Análisis fisicoquímicos y microbiológicos de: leche y productos derivados, carne fresca y derivados, frutas y hortalizas y derivados y de cereales y productos derivados
 - Análisis proximales y cálculo de información nutrimental
- Informes: M. en C. María Magdalena Ramírez Gómez
mramir@correo.uaa.mx
Tel: 9 10 74 00, ext. 8113
- Informes: Ing. Rosa Elena Ramírez Carrillo
reramirez@correo.uaa.mx
Tel: 9 10 74 00, ext. 8136

**RADIO
UNIVERSIDAD**
(Módulo 14)

Incorporándose al quehacer universitario de la Universidad Autónoma de Aguascalientes, nace el 13 de enero de 1978, radio Universidad. El 19 de junio del 2006 la emisora incursiona en la Frecuencia Modulada, transmitiendo por los 94.5 Megahertz, y a todo el mundo por internet en <http://www.uaa.mx/radio>, y vía Podcast en la dirección <http://radiopodcast.uaa.mx/> las 24 horas de los 365 días del año.

Actualmente, cuenta con una variada programación que incluye música de los grandes maestros, ópera, clásica, y música contemporánea. También aborda el Jazz, Rock, New Age, Reggae y Músicas del Mundo; así como conciertos de "Polifonía Universitaria" y de la Orquesta Sinfónica de Aguascalientes. En el aspecto informativo cuenta con tres emisiones "7 AM", "Los Universitarios" y "20 FM".

En análisis y debate "Punto Crítico". Además programas de contenido históricos como "Ecos de la Historia" y "El Último Cronista". También con "Leyendas", programa de difusión de la tradición oral de México. En programas universitarios, dentro de la "Barra Universitaria" se transmiten entre otros "Hoy Filosofía", "Diseño y Construcción", "Acontecer Agropecuario", "El Gis", "Perfiles Universitarios" y "Universidad y Salud".

En Extensión Universitaria se cuenta con la revista radiofónica "Expresiones", que se transmiten de lunes a viernes de 10:00 a 11:00

horas, en donde nuestros centros académicos y colaboradores externos analizan y reflexionan tópicos de interés social.

A la fecha se colabora en el noticiario nacional del Consorcio de Universidades Mexicanas (CUMEX). Y además se transmiten producciones e informativos, "Plaza Pública" de Radio UNAM, y el noticiario de Radio Educación, y de emisoras internacionales como Radio Netherlands.

La participación de productores externos, de instituciones de educación superior como el Instituto Tecnológico de Aguascalientes y dependencias gubernamentales como el Instituto Cultural de Aguascalientes complementan el vínculo Universidad- Sociedad.

UNIDAD DE NEGOCIOS (Módulo 32)

Unidad de Negocios

- Evaluación de Programas
- Formulación y Evaluación de Proyectos de Inversión
- Proyectos de Exportación
- Asesoría en Comercio Exterior
- Organizacionales y de Recursos Humanos
- Estudios Socioeconómicos
- Investigación de Mercados y Estudios de Opinión
- Recolección de Datos y Tratamiento
- Revisión y Desarrollo de Políticas
- Herramientas y Sistemas de Calidad
- Asesoría Contable y Fiscal
- Planeación Estratégica

Incubación de Empresas

- Evaluación de la Idea de Negocio
- Elaboración del Plan de Incubación
- Gestión de Apoyos para Servicios de Consultoría ante el Fondo PYME de la Secretaría de Economía
- Proceso de Incubación a través de Consultoría
- Elaboración de Planes de Negocio

Cursos o Diplomados

- Diplomado en Alta Dirección de Negocios
- Inducción para iniciar el proceso de incubación
- Talleres para Constitución Legal de una Empresa
- Talleres Fiscales

Horario de 9:00 a 14:00 y 16:00 a 20:00 hrs. de lunes a viernes.

AGENCIA DE VIAJES UAA

(Módulo 32)

- Reservación de Hoteles a nivel Nacional e Internacional
- Venta de Boletos de Avión a nivel Nacional e Internacional
- Venta de Boletos de estudiante y maestro a nivel Internacional
- Venta de Boletos de Transporte Terrestre (ETN, Primera Plus y Ómnibus de México)
- Paquetes charter carretero a playas
- Paquetes combinados con servicios de avión y hotel
- Excursiones
- Cruceros
- Cursos de idiomas en el extranjero
- Trámite de boletos beneficio
- Asesoría y trámite de visas de turista(excepto trámite de visa americana)

Horario de 10:00 a 20:00 hrs. de lunes a viernes.

VIDEO UNIVERSITARIO

(Módulo 2)

Sección del departamento de Comunicación y Relaciones Públicas de la UAA, produce material videográfico en diversos géneros para promover el quehacer universitario a través de canales de difusión.

Actividades

- Coordina y produce programas de difusión universitaria para transmitir en varias televisoras.
- Produce videos, promocionales y cápsulas sobre la UAA, para transmisiones televisivas.
- Apoya la elaboración de videoprogramas para promover diversos aspectos de la UAA, solicitados por la comunidad universitaria.
- Produce material audiovisual como apoyo a las tareas de inducción y capacitación de la UAA.
- Elabora videoprogramas de ceremonias especiales y actos institucionales.
- Documenta eventos de la UAA.

Realiza la serie *IMÁGENES UNIVERSITARIAS*, que se transmite por Aguascalientes TV y por Sistema de Cable.

VIDEOPRODUCCIÓN

(Módulo 16)

Apoya a las diferentes áreas académicas y administrativas de la UAA en las actividades de docencia, extensión e investigación a través de videos y nuevas tecnologías.

Servicios

- Producir videoprogramas didácticos a nivel pregrado, posgrado, educación continua, extensión, capacitación, etcétera, para apoyar las funciones docentes de la UAA.
- Producir videoprogramas de avances y resultados de investigaciones en coordinación con los investigadores de la UAA.
- Producir y difundir videoprogramas que extienden los beneficios del saber universitario y la cultura para la sociedad en general.
- Coadyuvar en las funciones de vinculación mediante la elaboración de productos audiovisuales diversos, especialmente los que dan a conocer los productos y servicios que la UAA puede ofrecer a la sociedad.
- Ofrecer el servicio de salas audiovisuales y el préstamo de videoprogramas y películas que son parte de una amplia videoteca con temas de las distintas áreas del conocimiento.
- Brindar asesoría y capacitación a los maestros para la producción y utilización de materiales audiovisuales.
- Sus videos se proyectan a nivel Estatal, por Aguascalientes TV y Cablecanal; y a nivel nacional por EDUSAT y Canal Universitario.
- Ofrece el servicio de Multicopiado en formatos VHS, S-VHS, 3/4 de pulgada, betacam, miniDVD y DVD en tiempo real.
- La venta de sus producciones se encuentran en librerías de la UAA.



Ubicación de los Servicios Generales

Auditorios

- Dr. Pedro de Alba, en CU
- Morelos, en Avenida de la Convención Sur
- Lic. Adolfo López Mateos, en Bachillerato, en Convención e Independencia
- Dr. Ignacio T. Chávez, en Unidad de Estudios Avanzados, en CU
- Dr. Alfonso Pérez Romo, en Unidad Médico Didáctica, en CU Zona Norte
- Ramón López Velarde, Edificio 19 de Junio, en el Jardín del Estudiante No. 1
- Ing. Javier Salazar Negrete, Edificio 202, en CU Zona Sur
- Profr. Salvador Cuéllar Romo, Ed. 2, en CC Agropecuarias

Bibliotecas

- Central CU, Zona Norte CU, CC Agropecuarias y Bachillerato

Cafetería y Restaurante

- Módulos 9 y 47 en CU y Unidad Médico Didáctica, en Zona Norte en CU, CC Agropecuarias y Bachillerato

Clínica de Estomatología

- Av. Universidad esquina Av. Aguascalientes Norte, Módulo 101

Clínica de Optometría

- Av. Universidad esquina Av. Aguascalientes Norte, Módulo 101

Clínica de Servicios Médicos

- Av. Universidad esquina Av. Aguascalientes Norte, Módulo 101

Hospital Veterinario

- Guadalupe González No. 603 Col. Primo Verdad

Depósito Dental

- Zona Norte en CU, Módulo 104

Estación Meteorológica

- Módulo 130 en CU y CC Agropecuarias

Fotocopiado, Papelería y Dulcería

- Caseta Poniente, CU Módulos 11, 6-A, 19, 49, 104, Biblioteca Central y Biblioteca Norte

Imprenta

- Departamento de Procesos Gráficos en CU, Módulo 127

Laboratorio de Cómputo

- Módulo 4, 6-A, 25, 27, 30, 32, 52, 54, 55, 57, 61, 104, 108, 110, 112, 117, 202, 203, Centro de Ciencias Agropecuarias,, Bachillerato, Biblioteca Central y Biblioteca Norte

Librería y Tiendas Universitarias

- Edificio 1-A y 9 en CU
- Museo Nacional de la Muerte

Productos de la Posta

- Módulo 9 en CU, de lunes a viernes de 10:00 a 18:00 hrs.
- Edificio 9 en Centro de Ciencias Agropecuarias, de lunes a viernes de 8:30 a 15:00 hrs.

Radio Universidad

Módulo 14 en CU

Videoproducción

Módulo 16 en CU

Banco Santander

Modulo1-A, de lunes a viernes de 9:00 a 16:00 hrs.



2010

52

FOLLETO DE INFORMACIÓN

Enero						
Dom	Lun	Mar	Miér	Jue	Vier	Sáb
					1	2
3	4	5	6	7	8	9
10	11	12	13	14	15	16
17	18	19	20	21	22	23
²⁴ / ₃₁	25	26	27	28	29	30

Febrero						
Dom	Lun	Mar	Miér	Jue	Vier	Sáb
7	8	9	10	11	12	13
14	15	16	17	18	19	20
21	22	23	24	25	26	27
28						

Marzo						
Dom	Lun	Mar	Miér	Jue	Vier	Sáb
		1	2	3	4	5
6	7	8	9	10	11	12
13	14	15	16	17	18	19
20	21	22	23	24	25	26
27	28	29	30	31		

Abril						
Dom	Lun	Mar	Miér	Jue	Vier	Sáb
				1	2	3
4	5	6	7	8	9	10
11	12	13	14	15	16	17
18	19	20	21	22	23	24
25	26	27	28	29	30	

Mayo						
Dom	Lun	Mar	Miér	Jue	Vier	Sáb
						1
2	3	4	5	6	7	8
9	10	11	12	13	14	15
16	17	18	19	20	21	22
²³ / ₃₀	²⁴ / ₃₁	25	26	27	28	29

Junio						
Dom	Lun	Mar	Miér	Jue	Vier	Sáb
			1	2	3	4
5	6	7	8	9	10	11
12	13	14	15	16	17	18
19	20	21	22	23	24	25
26	27	28	29	30		

Julio						
Dom	Lun	Mar	Miér	Jue	Vier	Sáb
				1	2	3
4	5	6	7	8	9	10
11	12	13	14	15	16	17
18	19	20	21	22	23	24
25	26	27	28	29	30	31

Agosto						
Dom	Lun	Mar	Miér	Jue	Vier	Sáb
1	2	3	4	5	6	7
8	9	10	11	12	13	14
15	16	17	18	19	20	21
22	23	24	25	26	27	28
29	30	31				

Septiembre						
Dom	Lun	Mar	Miér	Jue	Vier	Sáb
				1	2	3
4	5	6	7	8	9	10
11	12	13	14	15	16	17
18	19	20	21	22	23	24
25	26	27	28	29	30	

Octubre						
Dom	Lun	Mar	Miér	Jue	Vier	Sáb
				1	2	
3	4	5	6	7	8	9
10	11	12	13	14	15	16
17	18	19	20	21	22	23
²⁴ / ₃₁	25	26	27	28	29	30

Noviembre						
Dom	Lun	Mar	Miér	Jue	Vier	Sáb
7	8	9	10	11	12	13
14	15	16	17	18	19	20
21	22	23	24	25	26	27
28	29	30				

Diciembre						
Dom	Lun	Mar	Miér	Jue	Vier	Sáb
				1	2	3
4	5	6	7	8	9	10
11	12	13	14	15	16	17
18	19	20	21	22	23	24
25	26	27	28	29	30	31



2011

Enero						
Dom	Lun	Mar	Miér	Jue	Vier	Sáb
						1
2	3	4	5	6	7	8
9	10	11	12	13	14	15
16	17	18	19	20	21	22
²³ / ₃₀	²⁴ / ₃₁	25	26	27	28	29

Febrero						
Dom	Lun	Mar	Miér	Jue	Vier	Sáb
			1	2	3	4
5	6	7	8	9	10	11
12	13	14	15	16	17	18
19	20	21	22	23	24	25
26	27	28				

Marzo						
Dom	Lun	Mar	Miér	Jue	Vier	Sáb
			1	2	3	4
5	6	7	8	9	10	11
12	13	14	15	16	17	18
19	20	21	22	23	24	25
26	27	28	29	30	31	

Abril						
Dom	Lun	Mar	Miér	Jue	Vier	Sáb
						1
2	3	4	5	6	7	8
9	10	11	12	13	14	15
16	17	18	19	20	21	22
23	24	25	26	27	28	29

Mayo						
Dom	Lun	Mar	Miér	Jue	Vier	Sáb
1	2	3	4	5	6	7
8	9	10	11	12	13	14
15	16	17	18	19	20	21
22	23	24	25	26	27	28
29	30	31				

Junio						
Dom	Lun	Mar	Miér	Jue	Vier	Sáb
				1	2	3
4	5	6	7	8	9	10
11	12	13	14	15	16	17
18	19	20	21	22	23	24
25	26	27	28	29	30	

Julio						
Dom	Lun	Mar	Miér	Jue	Vier	Sáb
				1	2	
3	4	5	6	7	8	9
10	11	12	13	14	15	16
17	18	19	20	21	22	23
²⁴ / ₃₁	25	26	27	28	29	30

Agosto						
Dom	Lun	Mar	Miér	Jue	Vier	Sáb
7	8	9	10	11	12	13
14	15	16	17	18	19	20
21	22	23	24	25	26	27
28	29	30	31			

Septiembre						
Dom	Lun	Mar	Miér	Jue	Vier	Sáb
				1	2	3
4	5	6	7	8	9	10
11	12	13	14	15	16	17
18	19	20	21	22	23	24
25	26	27	28	29	30	

Octubre						
Dom	Lun	Mar	Miér	Jue	Vier	Sáb
						1
2	3	4	5	6	7	8
9	10	11	12	13	14	15
16	17	18	19	20	21	22
²³ / ₃₀	²⁴ / ₃₁	25	26	27	28	29

Noviembre						
Dom	Lun	Mar	Miér	Jue	Vier	Sáb
6	7	8	9	10	11	12
13	14	15	16	17	18	19
20	21	22	23	24	25	26
27	28	29	30			

Diciembre						
Dom	Lun	Mar	Miér	Jue	Vier	Sáb
4	5	6	7	8	9	10
11	12	13	14	15	16	17
18	19	20	21	22	23	24
25	26	27	28	29	30	31



Calendario Académico y Administrativo

SEMESTRE ENERO - JUNIO

Examen de Admisión para Posgrados

Pre-registro	19 de Oct. al 11 de Nov. 2009
Entrega de Documentos	9 al 13 de Nov. 2009
Aplicación	21 de Nov. de 2009
Publicación de Aceptados	19 de Dic. de 2009
Inscripciones	4 al 8 de Enero de 2010
Inicio de Cursos	18 de Enero de 2010

Todos los niveles

Reinscripciones	11 de Enero al 5 de Febrero
-----------------	-----------------------------

Inicio de Cursos

25 de Enero

Clausura de Cursos

5 de Junio

Exámenes Ordinarios

7 al 19 de Junio

Entrega de Resultados

28 de Junio

Bachillerato Internacional (6to. sem.)

Reinscripciones	11 de Enero al 5 de Febrero
-----------------	-----------------------------

Inicio de Cursos

4 de Enero

Clausura de Cursos

17 de Abril

Exámenes Ordinarios

3 al 14 de Mayo

Entrega de Resultados

24 de Mayo

Carrera de Medicina 9o. y 10o. Sem.

Reinscripciones	11 de Enero al 5 de Febrero
-----------------	-----------------------------

Inicio de Cursos

11 de Enero

Clausura de Cursos

14 de Mayo

Exámenes Ordinarios

17 al 29 de Mayo

Entrega de Resultados

1º de Junio

Último Semestre Carreras Centro de Ciencias Biomédicas (Excepto Medicina)

Inicio de cursos	18 de Enero
------------------	-------------

Clausura de Cursos

29 de Mayo

Exámenes Ordinarios

31 de Mayo al 12 de Junio

Entrega de Resultados

16 de Junio

Bachillerato (6o. sem.)

Inicio de Cursos	18 de Enero
------------------	-------------

Clausura de Cursos

29 de Mayo

Exámenes Ordinarios

31 de Mayo al 12 de Junio

Entrega de Resultados

21 de Junio

CEREMONIA DE ENTREGA DE TÍTULOS

Egresados Junio de 2010

23 de Octubre de 2010

NOTA: Las fechas para registro y aplicación del Examen de Egreso estarán sujetas al alendario nacional publicado por el CENEVAL

Examen de Admisión para Posgrados

Pre-Registro	
al Examen de Admisión	12 de Abril al 14 de Mayo
Entrega de Documentos	14 al 17 de Mayo
Aplicación de Examen de Ad.	22 de Mayo
Publicación de Aceptados	19 de Junio
Inscripciones	26 de Julio

Licenciaturas y Técnico Superior

Pre-Registro	31 de Mayo al 4 de Junio
Entrega de Documentos	8 al 13 de Junio
Aplicación de Examen de Ad.	16 al 23 de Junio
Publicación de Aceptados	3 de Julio
Inscripciones	19 al 23 de Julio

NOTA: Para solicitar ingreso a la UAA es necesario presentar el **EXAMEN ESTATAL DE CALIDAD**. Las fechas y requisitos para este examen serán por acuerdo de la CEES, dependiente del Instituto de Educación de Aguascalientes.

Bachillerato General

Pre-Registro	17 al 21 de Mayo
Entrega de Documentos	25 de Mayo
Aplicación de Examen de Admisión	5 de Junio
Publicación de Aceptados	3 de Julio
Inscripciones	19 al 23 Julio

Bachillerato Internacional 3er semestre

Pre-Registro	14 al 18 de Junio
Entrega de Documentos	23 de Junio
Aplicación de Examen de Admisión	28 de Junio al 2 de Julio
Publicación de Aceptados	26 de Julio
Inscripciones	27 y 28 de Julio

Todos los Niveles

Reinscripciones	26 de Julio al 20 de Agosto
-----------------	-----------------------------

Inicio de Cursos

9 de Agosto

Clausura de Cursos

4 de Diciembre

Exámenes Ordinarios	6 al 18 de Diciembre
---------------------	----------------------

Entrega de Resultados	3 de Enero de 2011
-----------------------	--------------------

Últimos semestres Carreras Medicina y Optometría

Clausura de Cursos	27 de Noviembre
Exámenes Ordinarios	29 de Nov. al 4 de Diciembre
Entrega de Resultados	6 de Diciembre

CEREMONIA DE ENTREGA DE TÍTULOS

Egresados Diciembre 2010	29 de Mayo de 2011
--------------------------	--------------------

NOTA: Las fechas para registro y aplicación del Examen de Egreso estarán sujetas al calendario nacional publicado por el CENEVAL.

* Fecha exacta sujeta a disponibilidad de lugar para la ceremonia.

EXÁMENES EXTRAORDINARIOS Y A TÍTULO DE SUFICIENCIA

Solicitudes:

1er. Periodo	
Solicitudes	28 de Junio al 2 de Julio
Aplicación	26 de Julio al 3 de Agosto
Entrega de Resultados	13 de Agosto
2do. Periodo	
Solicitudes	3 al 7 de Enero 2011
Aplicación	13 al 21 de Enero 2011
Entrega de Resultados	1º de Febrero 2011

6o. sem. Bachillerato (General e Internacional)

Solicitudes	21 al 25 de Junio
Aplicación	19 al 27 de Julio
Entrega de Resultados	3 de Agosto

2do. y 4to. sem. Bachillerato (General e Internacional)

Solicitudes	28 de Junio al 2 de Julio
Aplicación	26 de Julio al 3 de Agosto
Entrega de Resultados	13 de Agosto

REVALIDACIONES

SEMESTRE ENERO - JUNIO

Posgrados	
Solicitudes	2 al 5 de Febrero
Entrega de Resultados	19 de Febrero
Inscripciones	22 y 23 de Febrero
Licenciatura y Técnico Superior	
Solicitudes	4 al 8 de Enero
Entrega de Resultados	29 de Enero
Inscripciones	2 y 3 de Febrero

SEMESTRE AGOSTO - DICIEMBRE

Posgrados	
Solicitudes	16 al 20 de Agosto
Entrega de Resultados	8 de Septiembre
Inscripciones	9 y 10 de Septiembre
Licenciaturas y Técnico Superior	
Solicitudes	19 al 23 de Julio
Entrega de Resultados	17 de Agosto
Inscripciones	18 y 19 de Agosto
Bachillerato	
Solicitudes	26 al 28 de Julio
Entrega de Resultados	2 de Agosto
Inscripciones	3 y 4 de Agosto

Las revalidaciones para ingresar a Escuelas Incorporadas quedarán sujetas al Calendario que autorice la Secretaría General.

SEMESTRE ENERO - JUNIO DE 2011

Examen de Admisión para Posgrados	
Pre-Registro Examen de Admisión	18 de Octubre al 10 de Noviembre
Entrega de Documentos	12 al 15 de Noviembre
Aplicación de Examen de Admisión	20 de Noviembre
Publicación de Aceptados	18 de Diciembre
Inscripciones	3 al 7 de Enero de 2011
Inicio de Cursos	17 de Enero de 2011

VACACIONES

Alumnos de Posgrados	18 de Abril al 2 de Mayo 4 al 18 de Julio 19 de Diciembre al 2 de Enero 2011
Alumnos de Licenciatura, Bachillerato y Técnico Superior	18 de Abril al 2 de Mayo 20 de Junio al 8 de Agosto 19 de Diciembre al 23 de Enero 2011
Personal Académico y Administrativo	18 de Abril al 2 de Mayo 4 al 18 de Julio 19 de Diciembre al 2 de Enero 2011

DÍAS FERIADOS

Enero	1º (sustituido con el 18 de diciembre de 2009)
Febrero	1º
Marzo	15
Abril	1º, 2 y 3 (Semana Santa)
Abril	25
Mayo	1º, 10, 15 y 23
Julio	19 (Sólo personal sindicalizado)
Agosto	15
Septiembre	16
Noviembre	2 y 15
Diciembre	12 y 25

EXAMEN DE OPOSICIÓN EXTERNA Y CONCURSO DE OPOSICIÓN INTERNA**PRIMER PERIODO**

Concurso de Oposición interna de Profesores	8 al 26 de Marzo
Concurso de Oposición Externa*	
Peticiones de Centros a Secretaría General	29 de Marzo al 6 de Abril
Publicación de Convocatoria	22 de Mayo
Entrega de Documentos por interesados a Sra. Gral.	24 de Mayo al 3 de Junio
Verificación de Exámenes	21 al 25 de Junio
Entrega de Dictámenes por las Comisiones	28 de Junio al 2 de Julio
Comunicación de Resultados a Interesados	2 al 6 de Agosto
Periodo de inconformidades	9 al 17 de Agosto
Comunicación definitiva de resultados	6 al 10 de Septiembre

* PARA INGRESAR EN ENERO DE 2011 COMO PROFESOR PRONUMERARIO.

SEGUNDO PERIODO

Concurso de Oposición interna de Profesores	20 de Septiembre al 8 de Octubre
Concurso de Oposición Externa*	
Peticiones de Centros a Secretaría General	11 al 15 de Octubre
Publicación de Convocatoria	13 de Noviembre
Entrega de Documentos por interesados a Sra. Gral.	16 al 25 de Noviembre
Verificación de Exámenes	3 al 7 de Enero de 2011
Entrega de Dictámenes por las Comisiones	10 al 14 de Enero 2011
Comunicación de Resultados a Interesados	31 de Enero al 5 de Febrero 2011
Periodo de inconformidades	8 al 16 de Febrero 2011
Comunicación definitiva de resultados	7 al 11 de Marzo 2011

* PARA INGRESAR EN AGOSTO DE 2011 COMO PROFESOR PRONUMERARIO.



* Los Concursos de Oposición Externa, estarán sujetos a una revisión del Convenio PROMEP en el marco del Programa Integral de Fortalecimiento Institucional (PIFI), por lo que en cualquiera de los dos periodos podrían modificarse o cancelarse la(s) convocatoria(s) respectiva(s).

EVALUACIÓN DEL PERSONAL ACADÉMICO

PRIMER PERIODO

Evaluación Bienal	Notificación de evaluación bienal 22 al 26 de Marzo
	Pre-evaluación con centros académicos 14 al 18 de Junio
	Recepción de documentos de escolaridad de numerarios Hasta el 7 de Mayo
	Evaluación bienal con Comisión Ejecutiva 21 Junio
	Entrega de resultados de evaluación bienal 3 de Agosto
Evaluación de Profesores	Evaluación de Profesores por alumnos 3 al 21 de Mayo
	Evaluación de Profesores por jefes de departamento 24 de Mayo al 4 de Junio
	Entrega de result.de evaluación por alumnos y jefes de depto. 7 de Junio
	Evaluación de Profesores por Decano 7 al 18 de Junio
Pase a numerario	Notificación de inicio de pase a numerario 3 al 7 de Mayo
	Recepción de documentos de escolaridad de pronumerarios 28 de Mayo
	Pase a numerario 7 de Junio
Estímulo al Desempeño del Personal Docente	Publicación de Convocatoria y Recepción de documentos 4 de Enero al 19 de Febrero
	Revisión de documentos de Escolaridad 22 de Febrero al 5 de Marzo
	Evaluación de Comisiones Técnicas 8 al 19 de Marzo
	Validación de Estímulo al Desempeño del Personal Docente 22 de Marzo

SEGUNDO PERIODO

Evaluación Bienal	Notificación de evaluación bienal 4 al 8 de Octubre
	Recepción de documentos de escolaridad de numerarios 12 de Noviembre
	Pre-evaluación de centros académicos 10 al 14 de Enero de 2011
	Evaluación bienal en Comisión Ejecutiva 17 de Enero de 2011
	Entrega de resultados de evaluación bienal 14 de Febrero de 2011
Evaluación de Profesores	Evaluación de Profesores por alumnos 3 al 19 de Noviembre
	Evaluación de Profesores por jefes de departamento 22 de Noviembre al 3 de Dic.
	Entrega de result.de evaluación por alumnos y jefes de depto. 6 de Diciembre
	Evaluación de Profesores por el Decano 6 al 17 de Diciembre
Pase a numerario	Notificación de inicio de pase a numerario 4 al 8 de Octubre
	Recepción de documentos de escolaridad de pronumerarios 22 de Octubre
	Pase a numerarios 26 de Noviembre



Formación y Evaluación de Profesores

El Departamento de Formación y Evaluación de Profesores, tiene como objetivo principal, apoyar a las áreas académicas para contribuir al logro de una **docencia de calidad**, desarrollando sistemas de evaluación del personal académico, basados en criterios, objetivos y homogéneos para su *ingreso, permanencia y promoción*, de acuerdo con los fines y requerimientos institucionales.

Para el cumplimiento de dicho objetivo, realiza diversas actividades, dentro de las cuales se encuentran: la Evaluación Bienal, la Evaluación al Desempeño Docente (evaluación de profesores por alumnos, Jefes de Departamento y Decanos), el Programa de Estímulo al Desempeño Docente, el Seguimiento de Año Sabático y la Acreditación de Cursos de Formación de Profesores.



Extensión Radiofónica

La revista radiofónica "Expresiones" se transmite de lunes a viernes de 10:00 a 11:00 horas, en donde maestros de los Centros Académicos y colaboradores externos analizan y reflexionan tópicos de interés social.



Bolsa Universitaria de Trabajo

El objetivo de la Bolsa Universitaria de Trabajo es servir de enlace entre los sectores empleadores del Estado, de la región y del país con los estudiantes y egresados de la UAA que estén interesados en contar con un empleo profesional.

Se cuenta con una página web que se encuentra ubicada en la página principal de la Universidad www.uaa.mx en los apartados: Aspirantes y Público en General, Alumnos y Egresados, en el apartado de Servicios, la cual cuenta con diferentes opciones como son: Requisitos de Ingreso, Procedimientos, Ingreso Candidatos, Búsqueda de Empleo, Empresas Afiliadas y Acceso a Empresas.

El número de empresas atendidas fueron 563 y se colocaron 362 solicitantes, 153 estudiantes y 209 egresados.



Deportes

El Departamento de Deportes forma parte de la Dirección General de Docencia de Pregrado y es el responsable de la formación física integral de los universitarios, mediante el desarrollo de programas físico-deportivos, que fomentan hábitos de vida saludable, la recreación, la excelencia competitiva e integración de los factores. Su objetivo principal es consolidar la estructura básica organizativa para el fomento de las actividades deportivas.

Algunas de las actividades deportivas que se imparten son:

- Aerobics
- Ajedrez
- Atletismo
- Baile Moderno
- Banda de Guerra
- Basquetbol
- Boliche
- Capoeira
- Charrería
- Football Americano
- Fútbol Rápido
- Fútbol Soccer
- Flag Football Femenil (Tochito Bandera)
- Gimnasio
- Handball
- Halterofilia
- Karate do
- Kick Boxing
- Kung Fu
- Le pakou
- Montañismo
- Natación
- Pilates
- Porra
- Spinning
- Tae Kwon Do
- Tenis
- Tenis de Mesa
- Voleibol de Sala
- Voleibol de Playa
- Yoga
- Zumba

Estos clubes no se forman para prácticas competitivas, sino para brindar a los estudiantes un bienestar físico-mental. Se cuenta con 32 disciplinas diferentes y con más de 40 instructores capacitados en sus respectivos deportes. Actualmente se tienen más de mil alumnos inscritos que practican alguna actividad física con regularidad.

En el aspecto competitivo se cuenta con 13 selecciones tanto en deportes de conjunto como individuales que participan en:

- Liga Estudiantiles Universitarias (sem. agosto - diciembre)
- Torneo de Campeones (sem. enero - junio)
- Torneos Relámpagos
- Torneo de la Universidad del Consejo Nacional de Deportes de la Educación (CONDDE) en las siguientes etapas: Estatal, Regional y Nacional.
- Universiada (Interna)
- Eventos especiales
- Torneo Organización Nacional Flag Foot ball Femenil estudiantil (ONFFFE)
- Torneos conferencia Atlético del Bajío (CAB) Foot ball Americano en categoría Juvenil-Intermedia-Mayor.

El Departamento de Deportes también ofrece programas dirigidos al personal de la UAA y público en general como:

- Escuelas de Iniciación deportiva (pollitos) por semestre
- Programa de Activación Física (adultos) por semestre
- Campamento de Verano (niños) mes de julio
- Gimnasia laboral (trabajadores) por semestre
- Programa de Promoción Deportiva a través de cada Centro Académico.

Para mayores informes el Departamento de Deportes está ubicado en el edificio 1-A de CU y el horario es de 8:00 a 15:30 horas, de lunes a viernes. Tel. 910-74-39 extensión 7439.



Servicio Social

Tiene como misión sensibilizar a los alumnos y reforzar sus actitudes solidarias, a través de proyectos y acciones, fomentando una mística de servicio. Se trabajó durante todo el año en diferentes acciones a través de cada uno de los centros académicos.

En estas acciones participan: Academia de Policía, Archivo Histórico del Estado, Ayuntamiento de Aguascalientes, CANACINTRA de Aguascalientes, Centro Cultural Los Arquitos, CODAGEA, Consejo Estatal de Población, Contraloría General del Estado, Contraloría Municipal de Aguascalientes, Cruz Roja de Aguascalientes, DIF Estatal, DIF Municipal, Dirección de Parques y Jardines, ISPEA, IMSS, INEGI, INFONAVIT, IEA, INADE, ISEA, ISSSTE, Museo Descubre y otras.

2,119 universitarios iniciaron el Servicio Social, y 4,242 lo concluyeron en 2009.



Publicaciones de la UAA

- Aguascalientes hacia el futuro 1974-1980
- Aportaciones para una historia de la Literatura de Mujeres de América Central
- Aproximaciones al trabajo psicológico en la UAA
- Arquitectura contemporánea en sus contextos patrimoniales
- Cambio y proyecto urbano
- Cultura e instituciones en la historia de México
- De Seda y Plata
- Eficacia simbólica y magia en Jesús María, Ags.
- El Amor Peregrino
- El proyecto poético editorial DMS
- Estructura jurídico política de Aguascalientes
- Física. Manual de prácticas de lab. Segunda edición (Bachillerato)
- Gestión Ambiental Escolar. Cuaderno de trabajo. Áreas verdes y Biodiversidad
- Gestión Ambiental Escolar. Cuaderno de trab. Residuos Sólidos
- Gestión Ambiental Escolar. Cuaderno de trabajo. Agua
- Gestión Ambiental Escolar. Cuaderno de trabajo. Energía
- Gestión Ambiental Escolar. Manual para la gestión ambiental esc.
- Gestión Ambiental Escolar. Modelo de gestión ambiental escolar
- Hannah Arendt. La recuperación de la dignidad de la política
- Historia natural de una rana muy mexicana
- Innovación y cultura empresarial de las MIPYMES
- Introducción a la Literatura. Reimpresión 2010
- José Guadalupe Posada. Prócer de la gráfica popular mexicana
- Lengua española. Reimpresión 2009
- Literatura Mundial. 3a edición. Incluye CD) 2009
- Los desterrados. Exiliados católicos en Texas
- Luz, sangre y tinta
- Manual de Gramática Latina 2a edición. Reimpresión 2009
- Modernización de la gestión financiera
- Ordenamiento del Territorio de Periferias Urbanas
- Paradigmas emergentes en investigación admva. ACACIA
- Plantas ornamentales de la ciudad de Aguascalientes
- Política económica y costos ambientales
- Premios Universitarios de Literatura. 2007
- Procesos de cambio y desarrollo organizacional

- Rimero Musical. Ladislao Juárez Ponce
- Rio Memorioso. Obra reunida de Dolores Castro
- Seamos humanos. Wittgenstein y el giro romántico
- Teatro, Salvador Gallardo Dávalos
- Testimonio de unos días. 2a edición
- Toxicología Ambiental
- Tradición y cambio. Aproximaciones a la historia regional de México
- Un acercamiento a la investigación de cuerpos académicos en C E Admvas.
- Un acercamiento a las finanzas públicas
- Un viaje a Termápolis de Eduardo J. Correa. Reimpresión 2009
- Usted cómo diría
- Vivir juntos en una ciudad en transición



Numeralia Institucional

MATRÍCULA

POR PROGRAMA EDUCATIVO

Número y Tipos de Estudio

CARRERAS

ALUMNOS

DOCTORADO

- C. Sociales y Humanidades	19
- C. y Téc., Agrícolas Pecuarias y de los Alimentos	8
- Arquitectura	3
- Ciencias Biológicas.....	24
- C. Exactas y Sistema de Información	10
- C. Económicas y Administrativas.....	9
- Derecho.....	2
- Educación Básica y Normal.....	10
- Psicología.....	2

MAESTRÍAS

- Arte	20
- C. Exactas y Sist. de Información	13
- C. y Téc., Agrícolas Pecuarias y de los Alimentos	6
- C. Sociales y Humanidades	33
- C. Biomédicas	9
- C. Económicas y Administrativas	66
- Ciencias-Área Biotecnología Vegetal y Toxicología.....	20
- Educación Básica	15
- Informática y Tecnologías Computacionales	34
- Investigación Educativa	15
- Valuación.....	25

ESPECIALIDADES:

- En Agronegocios 3
- En el Uso de las Tecnologías de Información 3

ESPECIALIDADES EN HOSPITAL

- Anestesiología 23
- Cardiología 9
- Cirugía General 30
- Enf. Medi. Crítica y Terapia Intensiva 2
- Gineco-Obstetricia 29
- Medicina Crítica y Terapia Intensiva 2
- Medicina Interna 28
- Medicina Familiar 61
- Pediatría 24
- Traumatología y Ortopedia 20
- Medicina Integrada 9
- Radiología e Imagenología 10

NOTA: Estos programas se imparten por convenio con ISEA, IMSS, Hospital Hidalgo y Cardiológica de Aguascalientes.

LICENCIATURA

- Administración de Empresas 555
- Administración de la Producción y Servicios 33
- Administración Financiera 181
- Análisis Químico-Biológicos 194
- Arquitectura 372
- Asesoría Psicopedagógica 173
- Biología 155
- Ciencias Ambientales 155
- Ciencias del Arte y Gestión Cultural 92
- Ciencias Políticas y Administración Pública 208
- Comunicación e Información 147
- Comunicación Organizacional 191
- Contador Público 770
- Cultura Física y Deporte 88
- Derecho 503
- Diseño de Interiores 125
- Diseño de Moda en Indumentaria y Textiles 288
- Diseño Gráfico 321
- Diseño Industrial 172
- Economía 113
- Enfermería 399
- Enseñanza del Inglés 158
- Propedéutico 37
- Filosofía 51
- Gestión Turística 269
- Historia 78
- Informática** 64
- Ingeniero Agroindustrial 114
- Ingeniero Agrónomo 91
- Ingeniero en Bioquímica 201
- Ingeniero Civil 330

- Ing. en Computación Inteligente	43
- Ingeniero en Electrónica	224
- Ingeniero Industrial Estadístico	163
- Ingeniero en Sistemas Computacionales	502
- Letras Hispánicas	104
- Matemáticas Aplicadas	82
- Médico Cirujano	596
- Médico Estomatólogo	294
- Médico Veterinario Zootecnista	343
- Mercadotecnia	543
- Música	28
- Nutrición	192
- Optometría	190
- Psicología	263
- Relaciones Industriales	322
- Salud Pública	75
- Terapia Física	175
- Sociología	53
- Tecnologías de Información	222
- Trabajo Social	205
- Turismo**	44
- Urbanismo	136

TÉCNICO SUPERIOR

- Emergencias Médicas-Paramédico	14
- Imagenología	23
- Podología	30
- Prótesis Dental	24

POS-BÁSICO

- Admón. y Docencia en los Servicios de Enfermería	47
--	----

ENSEÑANZA MEDIA

- Bachillerato	1,500
- Bachillerato Internacional	38

** Últimas Generaciones

MATRÍCULA POR NIVEL EDUCATIVO

Estudiantes

CICLO ESCOLAR 2008 - 2009

POBLACIÓN FORMAL	13,452
• Doctorado	87
• Maestría	256
• Especialidad	6
• Licenciatura	11,427
• Técnico Superior	91
• Técnico Medio	47
• Enseñanza Media	1,538
- Especialidades en Hospital	247

- Extensión Universitaria	2,060
- Educación Continua	550
- Cursos a Distancia	102
- Otros Diplomados	162

INCORPORADOS

- 18 Bachilleratos	2,357
- 1 Escuela de Enfermería (CMQ)	66

DESERCIÓN Y RETENCIÓN AÑO 2009

NIVEL	DESERCIÓN	RETENCIÓN
	%	%
- Licenciatura	11.38	88.62
- Técnico Superior	16.51	83.49
- Enseñanza Media	1.25	98.75

EFICIENCIA TERMINAL (Diciembre 2009)

EGRESADOS/INGRESADOS	DES.	RET.
NIVEL	EGRESADOS	%
	%	%
- Licenciatura (1,113 generaciones)	28,689	48.41
- Técnico Superior		51.59
(65 generaciones)	2,181	41.40
- Técnico Medio (53 generaciones)	1,848	58.60
		48.88
TITULADOS/EGRESADOS	TTT/ING.	TTT/EGRE.
NIVEL	TITULADOS	%
	%	%
- Licenciatura (1,113 generaciones)	27,485	49.43
- Técnico Superior		95.80
(65 generaciones)	752	34.48
- Técnico Medio (53 generaciones)	1,518	58.84
		82.14

APROBACIÓN Y REPROBACIÓN (CICLO 2009-2010)

LICENCIATURA		%
Aprobaron	8,046	70.14
Reprobaron:		
- Una materia	1,910	16.65
- Dos o tres materias	1,126	9.82
- Cuatro o más materias	390	3.40

TÉCNICO SUPERIOR		%
Aprobaron	61	61.00
Reprobaron:		
– Una materia	24	24.00
– Dos o tres materias	14	14.00
– Cuatro o más materias	1	1.00

ENSEÑANZA MEDIA		%
Aprobaron	987	63.60
Reprobaron:		
– Una materia	313	20.17
– Dos o tres materias	199	12.82
– Cuatro o más materias	53	3.41

**DEMANDA REAL CUBIERTA POR LA INSTITUCIÓN
(CICLO 2009 - 2010)**

NIVEL	SOLICITUDES	INSCRIPCIONES	%
– Posgrado	316	120	37.97
– Licenciatura	7,570	3,238	42.77
– Enseñanza Media	1,255	485	38.65

**DEMANDA POTENCIAL DE EDUCACIÓN
SUPERIOR SATISFECHA EN EL ESTADO
(CICLO 2008 - 2009)**

– Lugares ofrecidos por la UAA Nivel licenciatura y técnico superior	3,493
– Bachilleres egresados de las preparatorias del estado y zona de influencia	9,780
Demanda Cubierta	35.72%



Personal Académico

El plantel está constituido por 1,646 maestros que se dividen:

- Tiempo completo	432
- Medio tiempo	119
- Asignatura	1,095

Género:

- Masculino	996
- Femenino	650

Nivel académico:

- Doctorado	137
- Maestría	608
- Especialidad	96
- Licenciatura	755
- Técnico	40
- Otros estudios	10

Distribución:

- Ciencias Agropecuarias	71
- Ciencias Básicas	292
- Ciencias Biomédicas	235
- Ciencias del Diseño y de la Construcción	257
- Ciencias Económicas y Administrativas	236
- Ciencias Sociales y Humanidades	398
- Enseñanza Media	157



Personal Administrativo

La planta administrativa de la Universidad está formada por 914 personas divididas en:

- Confianza	428
- Sindicalizados	486

Género:

- Masculino	517
- Femenino	397

Nivel Académico:

- Doctorado	14
- Maestría	44

- Especialidad	16
- Licenciatura	195
- Técnico	53
- Bachillerato	205
- Otros	387

Distribución:

- Rectoría	44
- Secretaría General	88
- Finanzas	53
- Planeación y Desarrollo	51
- Docencia de Pregrado	40
- Investigación y Posgrado	75
- Difusión	35
- Servicios	301
- Contraloría Universitaria	5
- Ciencias Agropecuarias	66
- Ciencias Básicas	29
- Ciencias Biomédicas	52
- Ciencias del Diseño y de la Construcción	11
- Ciencias Económicas y Administrativas	11
- Ciencias Sociales y Humanidades	24
- Enseñanza Media	29



Capacitación

El desarrollo de la administración es la experiencia que se planea y el crecimiento predirigido que contribuye al éxito, renglón muy importante de la UAA es la capacitación interna del personal administrativo. Su objetivo es aplicar los avances de la ciencia y la tecnología y la transformación productiva y de servicio, a través de programas de capacitación de recursos humanos, teniendo en cuenta la especificidad de cada puesto.

CURSOS	ALUMNOS
- Actualización en prensa y solución para la fuente	7
- Administración de bibliotecas	7
- Admón. y operación de servicios de videoconferencia	32
- Composición de imagen en video	9
- Conociendo y reconociendo mi universidad	16
- Constitución y func. de la comisión de seg. e higiene	6
- Contabilidad guber. y revisión de cuentas públicas	7
- Control de incendios	104
- Corel Draw X3	19
- Decisiones con inteligencia emocional (3)	62
- El arte de influir en otros a través de la empatía (5)	88

– El poder de la palabra (8)	160
– Elaboración de guiones para televisión	9
– Elab. de inf. análi. e interpreta. de datos cuantitativos	10
– Estrategias de búsqueda de información en bases de datos para personal bibliotecario	14
– Fontanería en instalaciones en sist. de riego	4
– Fortalecimiento del SGC (2)	31
– Fuerza para vivir	15
– Inducción a la UAA (2)	19
– Inglés técnico para bibliotecarios nivel III	21
– Integración de equipos de trabajo	81
– Inteligencia emocional laboral II	22
– La salud mental en el trabajo (8)	227
– Las zonas de confort y el miedo al cambio	9
– Liderazgo efectivo (2)	34
– Manejo de equipo audiovisual y atención a eventos	10
– Manejo de In Design CS3	5
– Manejo especializado en equipo audiovisual	24
– Mantenimiento de maq. y eq. de zonas verdes	8
– Mantenimiento preven. y mecánica de emergencia	13
– Metodología para ser un líder coach (2)	47
– Mi equipo de trabajo (2)	36
– Microcontroladores AVR	6
– Módulo ALEPH: Publicaciones periódicas	25
– Nutrición humana	14
– Pensam. crítico. Manejo del conflicto y negociación	115
– Primeros auxilios (2)	59
– Proactividad: Hacer que las cosas sucedan	13
– Programación y control de obra	15
– Protección civil (4)	104
– Redacción en línea (2)	46
– Redacción ejecutiva en línea (3)	53
– Redacción y ortografía	10
– Refrigeración y aire acondicionado	6
– Relaciones públicas en Inst. de Edu. Superior	22
– Riesgos por agentes contaminantes	3
– Sensibilización al cambio	17
– Taller enfoque de procedimientos de control de producto no conforme y las acciones correctivas y preventivas	27
– Taller de cartografía y GPS	13
– Taller de intro. a la Norma ISO 14001:2004 en la Edu.	21

- Taller de toma de decisiones (2)	22
- Técnicas de negociación y relaciones públicas	7
- Uso de la plataforma institucional (4)	66
- Uso y manejo de productos químicos	36
- Visión y gestión de acciones estratégicas (3)	38
Total	1894



Investigación

La Universidad Autónoma de Aguascalientes otorga recursos propios a los proyectos de investigación y cuando se trata de proyectos de gran envergadura, gestiona apoyos financieros externos.

ÁREA

PROYECTOS POR SEMESTRE

El promedio de proyectos en proceso en el 2009 fue de 139; y 61 fueron los que se concluyeron de forma satisfactoria.

	Primero	Segundo
Ciencias Agropecuarias		
- Agrícola	11	11
- Alimentos	3	3
- Pecuaria	7	7
Ciencias Básicas		
- Biológicas	12	12
- Biomédica Básica	7	7
- Biotecnología	13	13
- Independientes	7	7
- Informática	5	5
- Farmacología y Fisiología	4	4
- Toxicología	8	8
Ciencias de la Salud		
- Biomédicas Básicas	2	2
- Epidemiología Clínica	2	2
- Salud Pública	1	-
Ciencias del Diseño y de la Construcción		
- Arquitectura	3	3
- Ingeniería	5	4
- Urbanísticas	4	4
Ciencias Económicas y Administrativas		
- Económicas y Administrativas	8	7

Ciencias Sociales y Humanidades

- Desarrollo Poblacional	2	2
- Educativa	9	9
- Estudios Culturales	9	9
- Histórica	9	9
- Sociología Industrial y del Trabajo	1	1
- Independientes	8	8

Total 140 137



Cursos de Extensión

En el 2009 se impartieron 124 cursos de Extensión Universitaria con la participación de 2,372 personas, con el apoyo de los maestros de los diferentes Centros Académicos y la Dirección General de Difusión.



Educación de Adultos

En 2009 se inscribieron 632 personas: 326 mujeres y 306 hombres, que se distribuyeron en los siguientes grupos:

- Bachillerato	19
- Secundaria	3
- Alfabetización y Primaria	3



Crédito y Becas

Durante el 2009 se concedieron 427 créditos con un costo de \$1'733,760; distribuidos de la siguiente manera:

	Créditos	Costo
- Posgrados	12	110,550
- Licenciaturas	412	1'604,372
- Técnico Superior	3	12,343
- Posbásico	1	6,495

Mientras que para becas un total de 623 con un costo de \$1'867,620; distribuidos en:

	Becas	Costo
- Licenciatura	483	1'493,160
- Enseñanza Media	140	374,460



Planta Física

La UAA posee las siguientes construcciones:

- Módulos	132
- Aulas	343
- Talleres:	
• De idiomas	2
• De especialidades	37
- Laboratorios:	
• De computación	52
• De especialidades	118
- Cubículos:	
• Administrativos	408
• Docentes	658

Estas construcciones suman un total de 116,600 m²; también existe un total de 150,496m² de áreas verdes, 52,634m² de áreas para estacionamiento; el área deportiva cuenta con 53,815m², y la reserva ecológica "La Mezquitera" con una superficie de 28,010m².

Además cuenta con las siguientes edificaciones:

- Gómez Portugal
- 19 de Junio
- Martínez de León
- Auditorio Morelos



Ingresos y Egresos Reales 2009

INGRESOS

CONCEPTO	\$	%
* PROPIOS		
- Servicios académicos	128'581,311	16.24
- Matrícula	5'919,467	0.75
- Colegiatura	107'626,440	13.59
- Otros	15'035,404	1.90
ACTIVIDADES EDUCATIVAS	6'829,512	0.86
OTROS	43'373,406	5.48
SUB-TOTAL	178'784,229	22.58
* SUBSIDIOS		
GOBIERNO FEDERAL	456'943,178	57.71
GOBIERNO ESTATAL	156'060,963	19.71
SUB-TOTAL	613'004,141	77.42
TOTAL	791'788,370	100.00%

EGRESOS

OBJETO DEL GASTO	\$	%
* REMUNERACIONES:	680'180,304	87.03
- Sueldos	239'077,736	30.59
- Prestaciones	403'031,003	51.57
- Honorarios	38'071,565	4.87
* GASTOS DE OPERACIÓN:	98'034,084	12.54
SUB-TOTAL	778'214,388	99.57
- Inversión	3'327,190	0.43
TOTAL	781'541,578	100.00



Presupuesto 2010

INGRESOS

	\$	%
* PROPIOS		
Servicios Académicos:	126'285,038	15.89
– Matricula	5'817,273	0.73
– Colegiatura	98'116,133	12.35
– Otros	22'351,632	2.81
Otros	56'612,825	6.62
Sub-total	178'897,863	22.51
SUBSIDIOS		
– Gobierno Federal	433'039,880	54.49
– Gobierno Estatal	182'786,598	23.00
Sub-total	615'826,478	77.49
TOTAL	794'724,341	100.00

EGRESOS

	\$	%
SERVICIO PERSONALES		
– Sueldos y Prestaciones	661'181,576	83.20
– Honorarios	41'019,693	5.16
– Instructor Beca	3'752,980	0.47
Sub-total	705'954,249	88.83

GATOS DE OPERACIÓN

	\$	%
MATERIALES Y SUMINISTROS		
– Materiales y Eventos	19'354,840	2.44
– Apoyo Académico	9'557,774	1.20
Sub-total	28'912,614	3.64

	\$	%
MATERIALES Y SUMINISTROS		
– Otros Gastos Normales	38'158,958	4.80
– Gastos de Viaje	9'526,226	1.20
– Seguros	602,500	0.08
– Mantenimiento	9'569,794	1.20
Sub-total	57'857,478	7.28
Inversiones	2'000,000	0.25
TOTAL	794'724,341	100.00

POR FUNCIONES	\$	%
- Docencia	549'769,718	69.18
- Investigación	62'885,489	7.91
- Difusión	80'453,066	10.12
- Apoyo	101'616,068	12.79
TOTAL	794'724,341	100.00

POR EJE ESTRATÉGICO	\$	%
1) Desarrollo educativo y generación del conocimiento de calidad	647'775,228	81.51
2) Vinculación efectiva con el entorno	49'028,997	6.17
3) Gestión de Calidad	97'920,116	12.32
TOTAL	794'724,341	100.00

ZZ



Directorio de la Universidad Autónoma de Aguascalientes 2010

ÁREAS	EDIFICIO	TELÉFONOS	EXT.	DIRECCIÓN E-MAIL
CONMUTADOR	Caseta Oriente	(01 449) 910-74-00 Fax 914-32-22 Fax 910-74-09	275	
RECTORÍA				
Rector M. en C. Rafael Urzúa Macías	Módulo 1	910-74-10	7410	zurzua@correo.uaa.mx
Secretario Particular				
C. P. Ricardo González Álvarez	Módulo 1	910-74-07 910-74-08 910-74-00	7407 7408 102	rgonzale@correo.uaa.mx
- Asistente				
- Recepción				
Departamento de Comunicación y Relaciones Públicas				
Relaciones Públicas	Módulo 2	Fax 910-74-01	7401	gnodgers@correo.uaa.mx
Lic. Graciela Norma Odgers Leriche		910-74-00	104	
- Sección de Comunicación Interna		910-74-04	7404	
- Sección de Información		910-74-03	7403	
- Sección de Publicaciones		910-74-02	7402	
- Sección de Video Universitario		910-74-05	7405	

Departamento de Desarrollo de Recursos Financieros

L.A.E. Ma. de Lourdes Vallín Contreras
- Asistente
- Sección de Tiendas Universitarias
- Sección de Egresados
- Sección de Servicios Concesionados
- Sección de Bolsa de Trabajo
- Patronato Universitario
- Alberca Olímpica Universitaria

Edif. Polivalente
Aula P

Fax 918-04-28
910-74-00

752
750
3253
3255
3255
3256
3254
143

mlvallin@correo.uaa.mx
egresado@correo.uaa.mx
bolsatrab@correo.uaa.mx

Departamento de Evaluación Administrativa

C.P. Ilda Leticia González Serna

Módulo 5

755

ilgonzal@correo.uaa.mx

Centro Cultural Universitario

M. en C. Jorge Heliodoro García Navarro
Asistente de la Dirección
Fax Dirección CCU
Event. Culturales y Rel. Públicas
Actividades Académicas y DG
Área Audiovisual
Galería Universitaria

Edif. 19 de junio

139-32-58

7200
7201
3258
7202
7205
7206
7207

jhgarcia@correo.uaa.mx

Modulo 1-B en CU

ÁREAS	EDIFICIO	TELÉFONOS	EXT.	DIRECCIÓN E-MAIL
Museo Nacional de la Muerte Áreas Físicas Fax Areas Físicas	Edif. Gómez Portugal	910-74-00 915-43-91	7208 7209 7210	
SECRETARÍA GENERAL Lic. Ernestina León Rodríguez – Recepción – Secretaria Particular – Asistentes	Módulo 1	Fax 914-62-26 910-74-20 910-74-00 910-74-00 910-74-21 910-74-00	7420 131 132 141 7421	eleon@correo.uaa.mx
Departamento de Archivo General Lic. Aurora Figueroa Ruiz – Sección Archivo de Concentración – Sección Archivo Histórico – Sección Procesamiento de Información	Módulo 1-A	Fax 910-74-28 910-74-28 910-74-00 910-74-28 910-74-28	7428 7428 139 7428 7428	afigueroa@correo.uaa.mx
Departamento de Control Escolar C.P. Ma. Esther Rangel Jiménez – Asistente Técnico – Asuntos Escolares – Sección Control de Carreras – Sección de Certificados y Títulos	Módulo 1-A	Fax 910-74-23 910-74-22 910-74-00 910-74-24 910-74-00 910-74-00	7423 7422 136 7424 140 137	merangel@correo.uaa.mx

- Sección de Revalidaciones y Esc. Incorporadas	910-74-26	7426
- Información de Asuntos Escolares	910-74-25	7425
Departamento de Recursos Humanos	Fax 910-74-14	
L.A.E. Claudia Mónica Martínez Esparza	910-74-19	7419
- Encargado de Control Docente	910-74-18	7418
- Sección de Nómina y Retribuciones	910-74-17	7417
- Asistente Técnico	910-74-00	142
- Encargado de Nóminas	910-74-11	7411
- Encargado de Control de Asistencias	910-74-12	7412
- Encargado de Honorarios	910-74-76	7476
- Sección de Seguridad Social y Prestaciones Sociales	910-74-00	135
- Encargado de Seguridad Social	910-84-28	8428
- Encargado de Prestaciones Sociales	910-74-00	133
- Sección de Desarrollo Integral	910-74-15	7415
- Encargado de Capacitación	910-74-13	7413
- Sección de Selección y Contratación	910-74-16	7416
Departamento Jurídico		
Mtro. José de Jesús González Hernández	Módulo 1-B	7427
- Sección de Asuntos Laborales	910-74-00	138
- Sección de Admvs. y Legislación Universitaria		138
- Encargado de Apoyo Técnico Normativo		7427

cmonmar@correo.uaa.mx

jgonzal@correo.uaa.mx

ÁREAS

EDIFICIO

TELÉFONOS

EXT.

DIRECCIÓN E-MAIL

DIRECCIÓN GENERAL DE DIFUSIÓN

M. en M. María de Lourdes Chiquito Díaz de León
– Asistentes

Fax 910-74-51

Módulo 1-B
tercer piso

mlchiqui@correo.uaa.mx

7450

Departamento de Educación Continua

M. en Soc. Arturo Ricardo Silva Ibarra

Fax 910-74-58

Módulo 1-B
tercer piso

asilva@correo.uaa.mx

7458

910-74-53

7453

Extensión Universitaria

91074-56

7456

Educación a Distancia

Módulo 15, Aula-A

234

Módulo 15, Aula-A

580

Área de Ingeniería Telemática

Módulo 15, Aula-D

581

Módulo 15, Aula-D

582

910-74-00

583

Asesoría Académica de Educación a Distancia
Videoconferencias

Módulo 15, Aula-D

584

Módulo 15, Aula-D

7488

Departamento de Editorial

M. en E. Martha Esparza Ramírez

910-74-54

7454

mespar@correo.uaa.mx

–Sección de Producción

M. en M. María Eugenia Peregrina Arteaga

Fax 231

231

eperegri@correo.uaa.mx

Sección de Promoción y Distribución

– Librería

235

235

libreria@correo.uaa.mx

Departamento de Radio Universidad	910-74-55	7455	
Lic. Héctor Arturo Llamas Orenday	912-15-88/910-74-59	7459	hallamas@correo.uaa.mx
Departamento de Videoproducción	910-74-57	7457	
M. en M. Marco Antonio Marmolejo Ramírez	910-74-00	232	mmarmol@correo.uaa.mx
– Área de Edición		233	
Coordinación Institucional de Vinculación			
L.A.E. Jesús Manuel Molina Macías	910-74-31	7431	mmolina@correo.uaa.mx
Asistentes	tercer piso	751	
DIRECCIÓN GENERAL DE DOCENCIA DE PREGRADO			
M.C. Nara Aurora Guerrero García	Fax 910-74-00	201	
– Asistente	910-74-30	7430	naguerre@correo.uaa.mx
– Coordinación del Programa de Fomento al Segundo Idioma y Lenguas Extranjeras	910-74-00	201	
– Coordinación de la Unidad de Formación Académica de Profesores	910-74-00	305	
– Coordinación de Seguimiento de Egresados	910-74-00	205	
– Coordinación del Programa de Mejoramiento del Profesorado	910-74-89	7489	
	910-74-00	202	
	139-32-50	3250	
Departamento de Apoyo a la Formación Integral			
M.D.E.S. Ma. Guadalupe Dávalos Lomeli	910-74-32	7432	mgdaval@correo.uaa.mx
– Programa Emprendedores	910-74-33	7433	
– Programa de Prácticas Profesionales	910-74-33	7433	
– Programa de Formación Humanista	910-74-00	203	

ÁREAS	EDIFICIO	TELÉFONOS	EXT.	DIRECCIÓN E-MAIL
- Programa Institucional de Tutorías			204	
- Programa de Desarrollo de Habilidades Intelectuales			203	
- Programa de Servicio Social			7433	
- Programa Prolectura			203	
- Programa de Apoyo a Alumnos			203	
Departamento de Desarrollo Curricular				
M.EAAD Dora Beatriz Silva Ibarra	U.E.A.	910-74-34	7434	dbsilva@correo.uaa.mx
Coordinación de Exámenes de Egreso		910-74-00	206	
Departamento de Evaluación de Prog. Académicos				
Lic. Martha Imelda Alba Olivera	Módulo 1-A	910-74-35	7435	mialba@correo.uaa.mx
Departamento Formación y Evaluación de Profesores				
M. en ITC. Ubaldo Muñoz López	Módulo 1	910-74-36	7436	umunioz@correo.uaa.mx
Departamento de Orientación Educativa				
MEF Raquel Macías Cruz	Módulo 1-A	910-74-37	7437	rmacias@correo.uaa.mx
- Orientadores		910-74-38	7438	
Departamento de Deportes				
M.C.A.F. Carlos Jesús Castellanos Perera	Módulo 1-A	910-74-00/910-74-39	208-7439	cjcastel@correo.uaa.mx
DIRECCIÓN GENERAL DE FINANZAS				
M. en F. Antonio Rodríguez Silva	Módulo 1	Fax 910-74-79 910-74-80/910-74-00	7480-241	arodrig@correo.uaa.mx
- Asistente		910-74-78	7478	

Departamento de Cajas

- C.P. Fabiola Pérez Reyes
– Sección de Ingresos y Egresos
– Unidad Médico Didáctica
– Librería Universitaria

Departamento de Compras

- M. en Merc. Luis Antonio Martínez García
– Sección de Almacén
– Sección de Adquisiciones
– Sección de Inventarios
– Área de Recepción de Mercancía

Departamento de Contabilidad

- C.P. María Eugenia Durón Badillo
– Sección de Programas Especiales

Departamento de Control Presupuestal

- C.P. Hilda Saucedo Salas

Departamento de Crédito Educativo y Becas

- C.P. Elias Acosta Rodríguez

**DIRECCIÓN GENERAL DE
INVESTIGACIÓN Y POSGRADO**

- Dr. en C. Francisco Javier Avelar González
– Asistente

- Módulo 1-A
Módulo 1-A
Módulo 101
Módulo 9
Módulo 1
Módulo 127
Módulo 1
Módulo 126
Módulo 127
Módulo 1
Módulo 1
Módulo 1
Módulo 1-A

- 910-74-00
910-74-77
910-74-00
910-74-00
Fax 910-74-85
910-74-84
910-74-00
910-74-86
910-74-00
910-74-81
910-74-00
910-74-00
910-74-83
910-74-82
910-74-00
Fax 910-74-41
910-74-40
910-74-00

- 243
7477
248
235
7485
7484
247
7486
245
251
244
7481
249
252
7483
7482
246

fperez@correo.uaa.mx

lamartg@correo.uaa.mx

meduron@correo.uaa.mx

hsaucedo@correo.uaa.mx

eacosta@correo.uaa.mx

fjavelar@correo.uaa.mx

ÁREAS	EDIFICIO	TELÉFONOS	EXT.	DIRECCIÓN E-MAIL
Departamento de Apoyo a la Investigación				
Mtra. Rosa del Carmen Zapata	Módulo 1-B	910-74-42	7442	rzapata@correo.uaa.mx
- Área de Investigación		910-74-43	7443	
Departamento de Apoyo al Posgrado				
Lic. María Guadalupe Valdés Reyes	Módulo 1-B	910-74-44	7444	mgvaldes@correo.uaa.mx
- Atención a Egresados de Posgrados, Procesos de Titulación		910-74-00	227	
- Difusión de Posgrados y Atención a Alumnos de Posgrados			228	
Departamento de Información Bibliográfica				
C.P. Irma Graciela de León García	Módulo 56	Fax 910-74-45	223	igdleon@correo.uaa.mx
- Sección de Servicio al Público	Biblioteca Central	910-74-45/910-74-00	222	
- Hemeroteca y Mapoteca	Biblioteca Norte	Fax 910-74-46	7446	
- Biblioteca Norte Sección de Servicio al Público		910-74-46/910-74-00	224	
- Biblioteca de Bachillerato	Convención Norte	910-74-00	225	
-Biblioteca C.C. Agropecuarias	Independencia de Méx.		8119	
Departamento de Intercambio Académico	Posta 7	965-00-62/910-74-00	7447	zarazua@correo.uaa.mx
	Módulo 1-B	910-74-47		
DIRECCIÓN GENERAL DE PLANEACIÓN Y DESARROLLO				
M. en Soc. José Ramiro Alemán López	Módulo 1	Fax 910-74-74	7460	jraleman@correo.uaa.mx
- Proyectos PIFI		910-74-60	7461	
		910-74-61		

Departamento de Estadística Institucional					
M. en F.N. Salvador Iram Martínez López	Módulo 1	910-74-64	7464	smartin@correo.uaa.mx	
Departamento de Evaluación y Proyectos Institucionales					
L.A.E. Josefina Almeida Reynoso	Módulo 1	910-74-00	161	jalmeida@correo.uaa.mx	
– Programa Operativo Anual (POA's)		910-74-62	7462		
– Unidad de Estudios Avanzados		910-74-69/910-74-00	7469/165		
– Edificio Polivalente	U.E.A.	910-74-63	7463		
		910-74-00	168		
Departamento de Gestión de Calidad					
M. en A. Anargelia García Silva	Módulo 1	910-74-65	7465	agarcia@correo.uaa.mx	
Departamento de Presupuesto por Programa					
L.M.A. Hernán Aguirre Campos	Módulo 1	910-74-66	7466	haguirre@correo.uaa.mx	
Departamento de Redes y Telecomunicaciones					
I.S.C. Abraham Rodríguez Méndez	Módulo 55	914-36-78	163	armendez@correo.uaa.mx	
– Sección de Red Institucional		910-74-71	7471		
– Sección de Soporte de Equipo PC		910-74-72	7472		
– Sección de Soporte y Normatividad Tecnológica		910-74-70	7470		
Área de Sistemas					
Ing. Ma. Isabel Vallín Contreras	Módulo 55	910-74-73	7473	mivallin@correo.uaa.mx	
		910-74-00	164		

ÁREAS

EDIFICIO

TELÉFONOS

EXT.

DIRECCIÓN E-MAIL

DIRECCIÓN GENERAL DE INFRAESTRUCTURA UNIVERSITARIA

M. en D.U. Antonio Rosales Hernández

Módulo 1

910-74-90

7490

arosales@correo.uaa.mx

– Asistente Técnico

910-74-00

277

– Asistente Administrativo

910-74-00

271

Departamento de Construcciones

Módulo 3 aula "E"

Fax 910-74-95

Arq. José Aguilar Martínez

910-74-94

7494

jaguimar@correo.uaa.mx

– Asistente

910-74-94

7494

– Sección de Presupuestos

910-84-27

8427

– Sección de Construcción

910-74-00

276

– Oficina de Campo

910-74-00

280

– Sección de Proyectos

910-74-00

273

Departamento de Mantenimiento y Restauración

Arq. Luis Gonzalo Esparza Parada

Módulo 125

910-74-00

281

lgesparz@correo.uaa.mx

– Sección de Mant. Eléctrico y Fontanería

910-74-92

7492

– Sección de Restauración

910-74-96

7496

Departamento de Mantenimiento Instrumental**y Equipo Especializado**

Ing. Roberto Ramírez Ruiz

Módulo 127

910-74-91

7491

rramirez@correo.uaa.mx

– Sección de Mtto. de Óptica y

910-74-00

272

Equipo Electromecánico Especializado

– Sección de Mtto. de Cómputo y Equipo Electrónico Especializado	Módulo 127	910-74-00	272	
Departamento de Procesos Gráficos				
Prof. Marco Antonio Vázquez Barbosa	Módulo 127	Fax 910-74-93	7493	mavazque@correo.uaa.mx
Departamento de Servicios Generales				
Arq. María Arellano Palacios	Módulo 3	910-74-97	7497	marella@correo.uaa.mx
– Sección de Conserjería		910-74-97	7497	
– Sección de Zonas Verdes		910-74-97	7497	
– Sección de Mensajería y Correspondencia		910-74-00	274	
– Administración de Conmutador	Módulo 1	910-74-00	108	
– Operadoras de Conmutador	Caseta Ote.	910-74-00	275 y 599	
Departamento de Transportes				
Sr. Daniel Lozano Ulloa	Módulo 126	910-74-98	7498	dlozano@correo.uaa.mx
Departamento de Vigilancia				
Sr. Joel Sánchez Guerra	Caseta Ote. Estac.	910-74-99/912-39-33	7499	jsanchez@correo.uaa.mx
– Sala de Monitoreo	Edif. J. Jesús Gómez Portugal	910-74-00	7204	
CENTRO DE CIENCIAS AGROPECUARIAS				
Decano del Centro	Jesús María, Ags. CCA-1A	Fax 965-01-59 910-74-00	8125 8150	malopez@correo.uaa.mx
M.C. Mario Alejandro López Gutiérrez		139-32-48	3248	
Recepción Decanato			8101	

ÁREAS	EDIFICIO	TELÉFONOS	EXT.	DIRECCIÓN E-MAIL
Secretario Administrativo M.en CEA. Sonia Araceli García Corral	CCA-1A	910-74-00 139-32-47	8112 3247 8103 8134	sagarcia@correo.uaa.mx
Asistente Laboratorio de Cómputo				
Secretario de Docencia de Pregrado Ing. Juan Antonio Aguilar Rubalcava	CCA-1A	910-74-00	8116	jaaguilr@yahoo.com
Secretario de Investigación y Posgrado Dr. José de Jesús Luna Ruiz	CCA-1A	910-74-00	8118	jjluna@correo.uaa.mx
Departamento de Clínica Veterinaria Dr. Teófilo Quezada Tristán	CCA-1A	910-74-00 139-32-40	8111 3240 8105	tquezada@correo.uaa.mx
Secretaria				
Departamento de Disciplinas Agrícolas M.C. Amalio Ponce Montoya	CCA-1A	910-74-00/139-32-41 910-74-00	8115-3241 8127 8108	aponcem@correo.uaa.mx
Secretaria Laboratorio de Suelos				
Departamento de Disciplinas Pecuarias Dr. Raúl Ortiz Martínez	CCA-1A	910-74-00 139-32-42	8110 3242 8105 8137	rortiz@correo.uaa.mx
Secretaria Laboratorio de Nutrición Animal				

Departamento de Fitotecnia					
MSC Fernando Ramos Gourcy	CCA-1A	910-74-00 139-32-43	8114 3243 8104	framosg@correo.uaa.mx	
Secretaría					
Departamento de Tecnología de Alimentos					
M.C. María Magdalena Ramírez Gómez	CCA-1A	910-74-00 139-32-44	8113 3244 8104 8136 8120	mramir@correo.uaa.mx	
Secretaría					
Laboratorio de Control de Calidad de Alimentos					
Taller de Ingeniería					
Departamento de Zootecnia					
M. en C. Gabriel Ernesto Pallas Guzmán	CCA-1A	910-74-00	8109 8127	gepallas@correo.uaa.mx	
Secretaría					
– Área Administrativa Posta Zootécnica					
Ecargado Administrativo					
M. en I. Jorge Pardo Guzmán	CCA-9	910-74-00 139-32-45	8124 y 8129 3245 8124	jpardo@correo.uaa.mx	
Secretaría					
– Área Agrícola					
Ing. Alejandro Mora Vela	CCA-9	910-74-00	8130	amorav@correo.uaa.mx	
– Área Pecuaria					
M.V.Z. Miguel Martínez Ibarra	CCA-13	910-74-00	8122	mmartin@correo.uaa.mx	

ÁREAS	EDIFICIO	TELÉFONOS	EXT.	DIRECCIÓN E-MAIL
Área de Tecnología de Alimentos				
M.C. Yolanda Aldana Muñoz	CCA-11	910-74-00	8123	yaldana@correo.uaa.mx
Hospital Veterinario	Calle Guadalupe	910-74-00	8135	
M.C. Samuel Lozano Santillán	González 603	914-75-35/910-74-00	8138	slozano@correo.uaa.mx
	Col. Primo Verdad			
Biblioteca C.C.A.	CCA-7	910-74-00	8119	
CENTRO DE CIENCIAS BÁSICAS				
Decano del Centro				
Dr. Francisco Javier Álvarez Rodríguez	Módulo 202	Fax 910-84-01 910-84-00	8401 8400	fjalvar@correo.uaa.mx
Secretario Administrativo				
Dra. Laura A. Garza González	Módulo 202	910-84-02	8402	lg@correo.uaa.mx
Asistente		910-74-00	331	
Secretario de Docencia de Pregrado				
M. en C. Haydeé Martínez Ruvalcaba	Módulo 202	910-84-03	8403	hmartinr@correo.uaa.mx
Secretario de Investigación y Posgrado				
Dr. Eugenio Pérez Molphe Balch	Módulo 202	910-84-03	8403	eperezmb@correo.uaa.mx
Departamento de Biología				
M. en C. L. Marisela Pardavé Díaz	Módulo 202	910-84-04	8404	lpardave@correo.uaa.mx
– Laboratorio de Ecología	Módulo 202	910-74-00	347	
– Laboratorio de Biología	Módulo 202	910-74-00	332	
– Colección Zoológica		910-84-05	8405	

- Colección Micología	910-74-00	346	
- Herbario	910-74-00	334	
Departamento de Estadística			
M. en C. José de Jesús Ruiz Gallegos	910-84-06	8406	jjruiz@correo.uaa.mx
- Laboratorio de Estadística	Módulo 52	349	
Departamento de Fisiología y Farmacología			
Dr. Gonzalo de Allende Arrarás	910-84-07	8407	
- Laboratorio de Fisiología	Módulo 202	341	gdealle@correo.uaa.mx
- Laboratorio de Estudios Ambientales	910-84-08	8408	
- Laboratorio de Toxicología	910-84-21	8421	
- Lab. Neurofisiología y Neuroinmunoendocrin.	910-74-00	345	
	Módulo 202	8423	
Departamento de Ingeniería Bioquímica			
Dr. Juan Jáuregui Rincón	910-84-10	8410	jjaureg@correo.uaa.mx
- Laboratorio de Ing. Bioquímica	Módulo 36	8409	
- Laboratorio de Biotecnología	910-84-09	8426	
- Laboratorio de Bioquímica	Módulo 202	339	
	Módulo 117		
Departamento de Matemáticas y Física			
M. en C. Fernando Cortés Escalante	910-84-11	8411	fcortes@correo.uaa.mx
- Laboratorio de Matemáticas	Módulo 27	333	
Departamento de Microbiología			
M. en C. Rodolfo González Segovia	910-84-12	8412	rgonzals@correo.uaa.mx
- Laboratorio de Inmunología	910-84-24	8424	

ÁREAS	EDIFICIO	TELÉFONOS	EXT.	DIRECCIÓN E-MAIL
Departamento de Morfología	Módulo 22	910-74-00	8413	
M. en C. Ramón Rosales Gutiérrez	Módulo 22	910-74-00	352	rrosales@correo.uaa.mx
– Laboratorio Ciencias Morfológicas	Módulo 202	910-84-25	8425	
– Lab. Biología Celular y Tisular	Módulo 203	910-74-00	342	
Departamento de Química		Fax 910-74-00	355	
M. en C. Martha C. González Díaz	Módulo 202	910-84-14	8414	mgonza@correo.uaa.mx
– Laboratorio de Ingeniería Genética	Módulo 23	910-84-15	8415	
– Laboratorio de Química	Módulo 29	910-84-16	8416	
– Laboratorio de Biotecnología	Módulo 31	910-74-00	350	
– Laboratorio de Análisis Instrumental	Módulo 60	910-84-20	8420	
Departamento de Ciencias de la Computación	Módulo 202	910-74-00	348	
Dr. Alejandro Padilla Díaz	Módulo 202	910-74-00	353	apadilla@correo.uaa.mx
– Laboratorio Señal Satelital	Módulo 61	910-84-19	8419	
– Lab. Inteligencia Artificial	Módulo 203	910-74-00	343	
Departamento de Sistemas de Información	Módulo 26	910-84-17	8417	
M. en C. Jorge Eduardo Macías Luévano	Módulo 55	910-74-00	337	jeml@correo.uaa.mx
– Laboratorio de Informática	Módulo 203	910-74-00	336	
– Lab. de Sistemas de Información	Módulo 203	910-74-00	344	
Departamento de Sistemas Electrónicos				
M. en C. Luis E. Arámbula Miranda	Módulo 202	910-84-22	8422	arambula@correo.uaa.mx
– Laboratorio de Electrónica	Módulo 57	910-84-18	8418	

- Lab. Cómputo Sist. Electrónicos
 - Lab. Comunic./Instrumentación y Control
- Bioterio**
M.V.Z. José Luis Ponce Muñoz

Módulo 54
Módulo 117

153-23-25

338
340

asantac@correo.uaa.mx
mquezada@correo.uaa.mx
lcasar@correo.uaa.mx
elicas@correo.uaa.mx
rfrancod@correo.uaa.mx
mlcasta@correo.uaa.mx
ugonza@correo.uaa.mx
dr_prieto@yahoo.com

CENTRO DE CIENCIAS DE LA SALUD

Decano del Centro

Dr. Armando Santacruz Torres

Secretario Administrativo

M.D.O. Marisela Quezada Mendoza

Secretario de Docencia y Pregrado

Dra. María Laura Casar Solares

Secretario de Investigación y Posgrado

M.C.O. Elizabeth Casillas Casillas

Departamento de Cirugía

Dr. Raúl Franco Díaz de León

Departamento de Enfermería

M.C.E. Ma. de Lourdes Castañeda Guerrero

Departamento de Estomatología

Dr. Uriel González Díaz

Departamento de Medicina

Dr. Jorge Prieto Macías

Fax 910-84-31

910-84-30

Módulo 101

8430

910-84-32

Módulo 101

8432

910-84-35

Módulo 101

8435

910-84-33

Módulo 101

8433

910-84-36

Módulo 107-A

8436

910-84-37

Módulo 105

8437

910-84-38

Módulo 101

8438

910-84-40

Módulo 107-A

8440

ÁREAS	EDIFICIO	TELÉFONOS	EXT.	DIRECCIÓN E-MAIL
Departamento de Optometría				
M.C.O. Sergio Ramírez González	Módulo 101	910-84-41	8441	sramirez@correo.uaa.mx
Departamento de Ginecología-Obstetricia y Pediatría				
Dr. Benjamín Madrigal Alonso	Módulo 107-A	910-84-43	8443	bmadriga@yahoo.com
Departamento de Salud Pública				
M.S.O. José de Jesús Hernández Palacios	Módulo 107	910-84-34 910-84-44	8434 8444	jjhernan@correo.uaa.mx
Unidad Médico Didáctica				
M.S.P. Raúl Arias Ulloa	Módulo 101	910-74-00 910-84-45	405 y 404 8445	rarias@correo.uaa.mx
Clínica de Servicios Médicos				
Área Administrativa U.M.D.				
C.P. José Antonio Navarro Jiménez	Módulo 101	910-74-00 910-84-29	404 405 y 404 8429	janavar@correo.uaa.mx
Archivo Clínico		910-74-00	406	
Encargada de Trabajo Social		910-84-39	8439	
Encargada de la Clínica de Estomatología		910-74-00	403	
Encargada de la Clínica de Optometría		910-84-42	8442	
Óptica		910-74-87	7487	
S.U.A.I.S (Servicios Universitarios de Atención Integral a la Salud)	Módulo 101			
S.U.A.P. (Sistema Universitario de Atención Prehospitalaria)	Caseta Poniente	910-74-00	911	

CENTRO DE CIENCIAS DEL DISEÑO Y DE LA CONSTRUCCIÓN

Decano del Centro

M. en A. Mario Andrade Cervantes
– Coordinación de Maestrías
– Laboratorio de Cómputo

Fax 910-84-51

910-84-50/910-74-00

8450 y 436

mandrace@correo.uaa.mx

910-84-46

8446

910-84-47

8447

Secretario Administrativo

Ing. Alberto Palacios Tiscarño

8452 y 437

apalacios@correo.uaa.mx

Secretario Académico de Pregrado

L.D.I. Maribel Herrera Salas

8455

mherrera@correo.uaa.mx

Secretario de Investigación y Posgrado

M. en U. Humberto Durán López

8453

hduran@correo.uaa.mx

Departamento de Construcción y Estructuras

Arq. Juan Javier Romo de Vivar

8456

jjamador@correo.uaa.mx

Departamento de Diseño del Hábitat

M. en I. Blanca Ruiz Esparza Díaz de León

8458

bruizesp@correo.uaa.mx

Departamento de Diseño de Imagen y Productos

Ing. Esperanza Mtz. Hernández

9072

emartine@correo.uaa.mx

Departamento de Geotecnia e Hidráulica

M. en C.V. Luis Gilberto Zavala Peñaflor

8459

lgzavala@correo.uaa.mx

– Laboratorio de Mecánica de Suelos y Materiales

8457

lgzavala@correo.uaa.mx

Departamento de Manufactura de Prototipos

M. en D. Raquel Alva

9071

ralva@correo.uaa.mx

– Laboratorio de Fotografía

433

910-90-71

Módulo 108

Módulo 106

ÁREAS	EDIFICIO	TELÉFONOS	EXT.	DIRECCIÓN E-MAIL
Departamento de Representación				
M. en F. Omar Vázquez Gloria	Módulo 108	910-84-48/910-74-00	8448 y 438	ovazquez@correo.uaa.mx
Departamento de Teoría y Métodos				
M.P.D.R. Ma. Guadalupe Ruvalcaba Sandoval	Módulo 108	910-84-49	8449	mgruval@correo.uaa.mx
CENTRO DE CIENCIAS ECONÓMICAS Y ADMINISTRATIVAS				
Decano del Centro	Módulo 32	Fax 910-84-61 910-84-60 910-74-00	8460 371	mcmartin@correo.uaa.mx
Dra. María del Carmen Martínez Serna				
Secretario Administrativo	Módulo 32	910-84-62	8462	pmsilva@correo.uaa.mx
M. en A. Patricia Margarita Silva Ibarra				
Secretario de Docencia de Pregrado	Módulo 32	910-84-65	8465	sypinzon@correo.uaa.mx
M. en M. Sandra Yesenia Pinzón Castro				
Coordinación de la Unidad de Negocios	Módulo 32	910-74-00	376	vmmuñoz@correo.uaa.mx
M.A. Víctor Manuel Muñoz Zavala				
Secretario de Investigación y Posgrado	Módulo 32	910-84-69	8469	lromor@correo.uaa.mx
Dra. Laura Romo Rojas				
Departamento de Administración Básica	Módulo 32	910-84-63 910-84-73 910-74-00	8463 8473 375	aviramon@correo.uaa.mx
L.A.E. José Arturo Viramontes Pérez				
– Coordinación de Posgrados				
– Cubículos de Profesores				

Departamento de Contaduría					
M.I. José Jorge Saavedra González	Módulo 32	910-84-67	8467		jasaaved@correo.uaa.mx
– Coordinación de Posgrados		910-74-00	373		
– Cubículos de Profesores		910-84-70	8470		
Departamento de Economía					
M.A. José Luis Gómez Acuña	Módulo 32	910-84-68	8468		jlgomez@correo.uaa.mx
– Cubículos de Profesores		910-74-00	374		
Departamento de Finanzas					
M.A.F. Mireya Castañeda Martínez	Módulo 32	910-84-64	8464		mcastama@correo.uaa.mx
– Cubículos de Profesores		910-90-75	9075		
Departamento de Mercadotecnia					
M.A. José Luis Romo Soltero	Módulo 32	910-84-71	8471		jiromos@correo.uaa.mx
– Cubículos de Profesores		910-90-74	9074		
Departamento de Recursos Humanos					
M.E.S.C. Gabriel Leija Escamilla	Módulo 32	910-84-72	8472		gleija@correo.uaa.mx
– Cubículos de Profesores		910-90-73	9073		
Departamento de Turismo					
M. en M. Rosa María Angélica Shaaadi Rodríguez	Módulo 32	910-84-66	8466		rmashaad@correo.uaa.mx
– Cubículos de Profesores		910-90-76	9076		
– Laboratorio de Turismo	Módulo 109	910-74-00	372		
– Agencia de Viajes	Módulo 32	Fax 139-32-51	9011		
		139-32-49	9012		
		910-74-00	9013		
			9014		

ÁREAS	EDIFICIO	TELÉFONOS	EXT.	DIRECCIÓN E-MAIL
-------	----------	-----------	------	------------------

CENTRO DE CIENCIAS SOCIALES Y HUMANIDADES

Decano del Centro

Dr. Daniel Gutiérrez Castorena	Módulo 8	Fax 910-84-79 910-84-80 910-74-00	8480 301	dgutier@correo.uaa.mx
- Recepción				
- Programa de Derechos Humanos	Módulo 13	910-84-85	8485	
- Laboratorio de Cómputo	Módulo 6-A	910-84-97	8497	

Secretario Administrativo

Lic. Flavio Hugo Ruvalcaba Márquez	Módulo 8	910-84-78 910-90-79	8478 9079	fhuval@correo.uaa.mx
------------------------------------	----------	------------------------	--------------	----------------------

Secretario de Docencia

Dra. Consuelo Meza Márquez	Módulo 6	910-84-95 910-84-77	8495 8477	cmeza@correo.uaa.mx
----------------------------	----------	------------------------	--------------	---------------------

Secretario de Difusión

Lic. Oscar Fernando Cano Álvarez	Módulo 6 P.A.	910-84-88	8488	ofcano@correo.uaa.mx
----------------------------------	---------------	-----------	------	----------------------

Secretario de Investigación y Posgrado

Dr. Fernando Plascencia Martínez	Módulo 6 P.A.	910-84-76	8476	fpascen@correo.uaa.mx
----------------------------------	---------------	-----------	------	-----------------------

Departamento de Comunicación

M. en S.C. Juan Antonio Vera López	Módulo 8-A	910-84-75	8475	javera@correo.uaa.mx
------------------------------------	------------	-----------	------	----------------------

Departamento de Derecho

Mtro. Juan Carlos Arredondo Hernández	Módulo 8-A P.A.	910-84-82	8482	jcarredo@correo.uaa.mx
---------------------------------------	-----------------	-----------	------	------------------------

Departamento de Educación

Mtra. María de Lourdes Gallegos Gallegos	Módulo 13	910-84-87	8487	migalleg@correo.uaa.mx
--	-----------	-----------	------	------------------------

- P.I.I.E.S.

8494

– Doctorado en Educación	910-84-96	8496	
Departamento de Filosofía			
Dr. José de Lira Bautista	Módulo 6 P.A.	8493	jdelira@correo.uaa.mx
Departamento de Historia			
Mtra. Ma. Edna Elizabeth Meza Pavia	Módulo 8 P.A.	8490	eemeza@correo.uaa.mx
Departamento de Idiomas			
Mtro. Luis Humberto Rodríguez Silva	Módulo 8	8489	lhrodrif@correo.uaa.mx
– Fomento al Segundo Idioma	910-84-89	305	
– Laboratorio de Idiomas	910-74-00	306	
Departamento de Letras			
Mtra. Guadalupe Montoya Soto	Módulo 8	8490	mgmonto@correo.uaa.mx
Departamento de Psicología			
Dr. en Psic. Ex. Nelson de Jesús Valencia Ceballos	Módulo 7	8491	njvalenc@correo.uaa.mx
– Unidad de Psicología	910-74-48	7448	
Departamento de Sociología y Antropología			
Mtro. Fernando Padilla Lozano	Fax910-74-00	307	
– Recepción	Módulo 6	303	fpadill@correo.uaa.mx
– Coord. Maes. Sociología Ind. y del Trabajo	910-84-84	8484	
– Coord. Maes. Población	910-74-00	308	
– Coord. Ciencias Políticas	910-90-78	9078	
Departamento de Trabajo Social	910-74-00	304	
Mtra. Martha Ofelia Cortés Chávez	Módulo 7	8492	mocortes@correo.uaa.mx

ÁREAS	EDIFICIO	TELÉFONOS	EXT.	DIRECCIÓN E-MAIL
CENTRO DE EDUCACIÓN MEDIA				
Decano del Centro				
Arq. Víctor Lloyd Bernal de la Rosa	Av. Convención Nte. y Av. Independencia	Fax 914-77-08 914-71-74 912-02-51 912-23-10 914-34-83	102	vbernal@correo.uaa.mx
Secretario Académico				
Ing. Juan José Shaadi Rodríguez	Edif. Bach.		103	jjshadi@correo.uaa.mx
Secretario Administrativo				
Lic. Gerardo Zaragoza Perales	Edif. Bach.		104	gzarago@correo.uaa.mx
Secretario Administrativo de Actividades Culturales y Tecnológicas				
Lic. Jaquelina Díaz de León Magallanes	28 de Agosto y Av. Revolución	918-07-78		jcdiaz@correo.uaa.mx
Departamento de Act. Culturales y Tecnol.				
L.M. José Luis Vargas Enríquez	28 de Agosto y Av. Revolución	918-07-78		
Departamento de Actividades Deportivas				
M.A.C.F. Antonio Martín Padilla	Edif. Bach.	914-71-74	115	anmartin@correo.uaa.mx
Departamento de Ciencias Sociales, Económicas e Historia				
M. en P.G. Leticia Ramírez de León	Edif. Bach.		111	iramir@correo.uaa.mx
Departamento de Filosofía y Letras				
Lic. Graciela Castorena Gutiérrez	Edif. Bach.		110	gcastore@correo.uaa.mx

Departamento de Idiomas					
Lic. Sergio Ramos Estrada	Edif. Bach.	113			sramos@correo.uaa.mx
Departamento de Ciencias Químico Biológicas					
M. en A. María del Carmen Valdez Díaz	Edif. Bach.	108			mcvaldez@correo.uaa.mx
Departamento de Matemáticas y Física					
M. en C. Juan Rodolfo Ruiz Guerra	Edif. Bach.	109			jruiz@correo.uaa.mx
CONTRALORÍA UNIVERSITARIA					
C.P. Héctor Emilio Ruelas de Luna	Módulo 1-B	7406	910-74-06		
		103	910-74-00		heruelas@correo.uaa.mx
DERECHOS UNIVERSITARIOS					
M. en D. José Francisco Silva García	Módulo 1-A	105	910-74-00		defensoria@correo.uaa.mx
ACIUAA					
M. en Inv. María Isabel Almeida de Ibarra	Calz. de la Rev. 1101 y Prol. Alameda Ejido Ojocaliente Calle Ramón López Velarde 214, Col. Centro		970-18-18 970-17-89		mialmeida@prodigy.net.mx
STUAA					
Tec. Agrup. Marcos Antonio Macías González			925-77-19 925-76-81		sg.marcoamg@hotmail.com
FEUAA					
Abner Abed Ramos Michaus	Módulo 3	8499	910-84-99		michaus_12@hotmail.com feuaa@hotmail.com
FUNDACIÓN UAA					
	Edificio Polivalente Aula L	464	910-74-00		fundacionuaa@correo.uaa.mx

Directora Ejecutiva de la Fundación
Lic. Cristina González Muñoz
Presidente de la Fundación
C.P. Juan Carlos Rodríguez García

139-32-52
3252
cgonzalez@correo.uaa.mx
rerodal@prodigy.net.mx

Caseta Oriente

– Conmutador

Caseta Norte

Entrada C.U. 910-74-00 275

Departamento de Vigilancia

Caseta Poniente

Entrada C.U. 910-74-00 7499

S.U.A.P. (Sistema Universitario de Atención
Prehospitalaria)

Entrada C.U. 910-74-00 911

Tienda de la Posta

Módulo 9 910-74-00 461

Aguascalientes, Ags. Mayo de 2010

Departamento de Estadística Institucional

Diseño e Impresión

Departamento de Procesos Gráficos de la Dirección General
de Infraestructura Universitaria

Mayo de 2010

Tiraje de 1,500

UNIVERSIDAD AUTÓNOMA DE AGUASCALIENTES
CARTA DE ORGANIZACIÓN

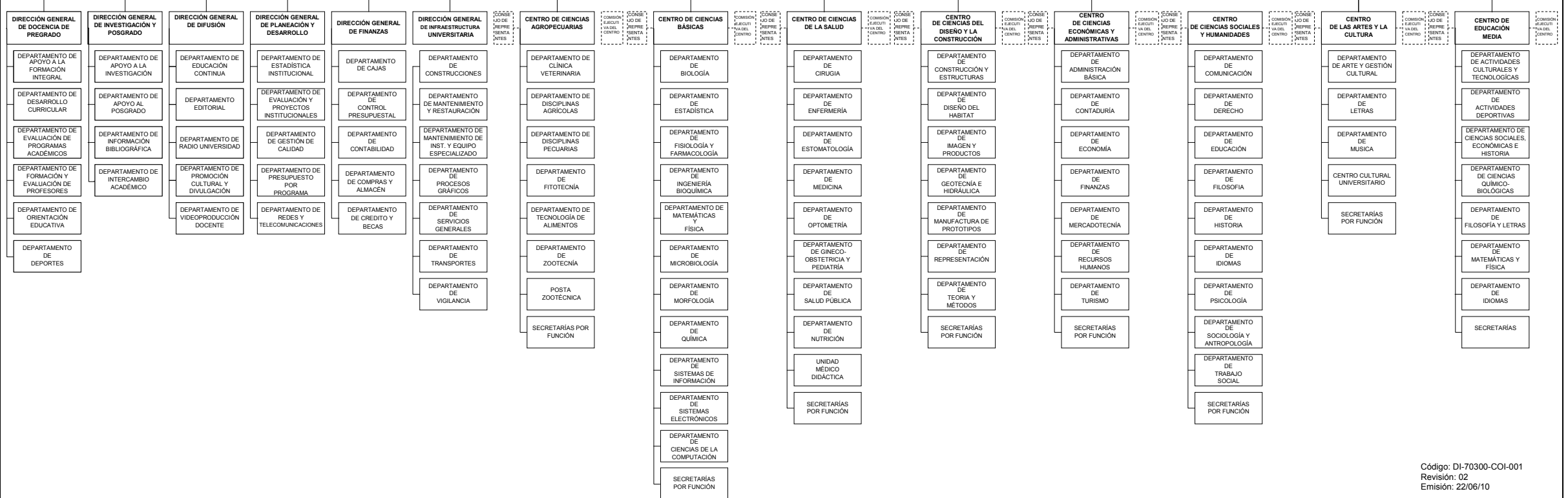
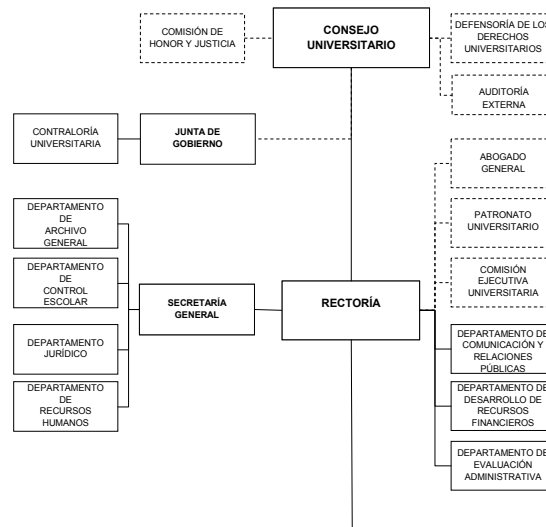



UNIVERSIDAD AUTONOMA DE AGUASCALIENTES
DIRECCION GENERAL DE SERVICIOS

EDIFICIOS ADMINISTRATIVOS

RECTORIA	1
SECRETARIA GENERAL	1
DIRECCION GENERAL DE:	
DOCENCIA DE PREGRADO	1
INVESTIGACION Y POSGRADO	1-B
DIFUSION	1-B
PLANEACION Y DESARROLLO	1
FINANZAS	1
SERVICIOS	1
CENTROS DE:	
CIENCIAS BASICAS	202
CIENCIAS BIOMEDICAS	101
CIENCIAS DEL DISEÑO Y DE LA CONSTRUCCION	108
CIENCIAS ECONOMICAS Y ADMINISTRATIVAS	32
CIENCIAS SOCIALES Y HUMANIDADES	6 Y 8
CONTROL ESCOLAR Y CAJAS	1-A
DEPTOS DIRECCION GRAL DE SERVICIOS GENERALES	3
DEPTO DE CONSTRUCCIONES	3
DEPTO DE COMUNICACION INTERNA	2

EDIFICIOS DE APOYO

ESTUDIOS AVANZADOS	EA
ESTUDIOS AVANZADOS 2	EA-2
BIBLIOTECA CENTRAL	BC
BIBLIOTECA NORTE	BN
PLAZA DE LAS BANDERAS	PB
AUDITORIO DR. PEDRO DE ALBA	APA
FEUAA	3
RADIO UNIVERSIDAD	14
CONJUNTO DEPORTIVO	UD
CANAL DE T.V	T.V.U.A.A.
MANTENIMIENTOS	MAN
TRANSPORTES	T
INVENTARIOS	I Y A
U.DE SERV. UNIVERSITARIOS DE ATENCION INTEGRAL A LA SALUD	SUAIS
UNIDAD DE ATENCION E INVESTIGACION EN PSICOLOGIA	UP
UNIDAD DE BIOTECNOLOGIA VEGETAL	UBV
UNIDAD MEDICA DIDACTICA	101
LIBRERIA	L
UNIDAD DE VINCULACION	UV
BIOTERIO	BI
JARDIN BOTANICO	JB
HOSPITAL VETERINARIO	HV
EDIFICIO DE FOMENTO AL SEGUNDO IDIOMA Y CAADI	CAADI
CONMUTADOR Y MENSAJERIA	CM
ALBERCA	A
PLANTA TRATADORA	PT
CAJETAS DE VIGILANCIA	CV
CAFETERIA CENTRAL	CFC
CAFETERIA SUR	CFS
CAFETERIA NORTE	CFN
CAFETERIA PONIENTE	CFP
ESTACIONAMIENTOS	E
SALON DE USOS MULTIPLES	SUM
SANITARIOS	SA

AULAS, LABORATORIOS Y TALLERES



DIRECTORIO



UNIVERSIDAD AUTONOMA
DE AGUASCALIENTES
Comemoración del Bicentenario del Inicio de la Independencia de México
y del Centenario de la fundación Mexicana

M. en C. Rafael Urzúa Macías - Rector

Lic. Ernestina León Rodríguez - Secretario General

M. en Soc. José Ramiro Alemán López - Director General de Planeación y Desarrollo

M. en F.N. Salvador Iram Martínez López - Jefe del Departamento de Estadística Institucional